

Barómetro de las Américas 2017 Cuestionario Uruguay Versión # 18.0.4.0 Aprobación IRB # 170385



LAPOP: Uruguay, 2017

© Vanderbilt University 2017. Derechos reservados.

PAIS. País:				
01. México	02. Guatemala	03. El Salvador	04. Honduras	05. Nicaragua
06. Costa Rica	07. Panamá	08. Colombia	09. Ecuador	10. Bolivia
11. Perú	12. Paraguay	13. Chile	14. Uruguay	15. Brasil
16. Venezuela	17. Argentina	21. Rep. Dom.	22. Haití	23. Jamaica
24. Guyana	25. Trinidad & Tobago	26. Belice	40. Estados Unidos	41. Canadá
27. Surinam	28. Bahamas	29. Barbados	30. Granada	31. Santa Lucía
32. Dominica	33. Antigua y Barbuda	34. San Vicente y las Granadinas	35. San Kitts y Nevis	
IDNUM. Número de cuestionario [asignado en la oficina]				
ESTRATOPRI: (1401) Montevideo (1402) Interior				
ESTRATOSEC. Tamaño de la municipalidad [población en edad de votar, según censo; modificar por cada país, usando número de estratos y rangos de poblaciones apropiados]: (1) Grande (más de 100,000 - solo Montevideo) (2) Más de 40.000 y hasta 100.000 (3) Más de 13.450 y hasta 40.000 (4) Más de 500 y hasta 13.450 (5) 500 o menos y rural				
UPM [Unidad Primaria de Muestreo, normalmente idéntico a "MUNICIPIO"]: _____				
PROV. Departamento: _____				
MUNICIPIO. Localidad: _____				
URUSEGMENTO. Segmento censal [código oficial del censo]: _____				
URUSEC. Sector: _____				
CLUSTER. [Unidad Final de Muestreo o Punto Muestral]: _____ [Cada cluster debe tener 6 entrevistas; usar código oficial del censo]				
UR. (1) Urbano (2) Rural [Usar definición censal del país]				
TAMANO. Tamaño del lugar: (1) Capital Nacional (área metropolitana) (2) Ciudad grande (3) Ciudad mediana (4) Ciudad pequeña (5) Área rural				
IDIOMAQ. Idioma del cuestionario: (1) Español				
Hora de inicio: _____:_____				
FECHA. Fecha Día: _____ Mes: _____ Año: 2017				

ATENCIÓN: Es un requisito leer siempre la HOJA DE INFORMACIÓN DEL ESTUDIO y obtener el asentimiento del entrevistado antes de comenzar la entrevista.

Q1. Género [Anotar, NO pregunte]: (1) Hombre (2) Mujer	
Q2. ¿Cuál es su edad en años cumplidos? _____ años [Anota la edad. No puede ser menor de 18 años] (888888) No sabe [NO LEER] (988888) No responde [NO LEER]	
LS3. Para comenzar, ¿en general, qué tan satisfecho(a) está con su vida? ¿Usted diría que se encuentra: [Leer alternativas] (1) Muy satisfecho(a) (2) Algo satisfecho(a) (3) Algo insatisfecho(a) (4) Muy insatisfecho(a)? (888888) No sabe [NO LEER] (988888) No responde [NO LEER]	

A4. En su opinión ¿cuál es el problema más grave que está enfrentando el país? [NO leer alternativas; Aceptar SOLO una respuesta]			
Agua, falta de	19	Impunidad	61
Caminos/vías en mal estado	18	Inflación, altos precios	02
Conflicto armado	30	Los políticos	59
Corrupción	13	Mal gobierno	15
Crédito, falta de	09	Medio ambiente	10
Delincuencia, crimen	05	Migración	16
Derechos humanos, violaciones de	56	Narcotráfico	12
Desempleo/falta de empleo	03	Pandillas	14
Desigualdad	58	Pobreza	04
Desnutrición	23	Protestas populares (huelgas, cierre de carreteras, paros, etc.)	06
Desplazamiento forzado	32	Salud, falta de servicio	22
Deuda externa	26	Secuestro	31
Discriminación	25	Seguridad (falta de)	27
Drogas, consumo de; drogadicción	11	Terrorismo	33
Economía, problemas con, crisis de	01	Tierra para cultivar, falta de	07
Educación, falta de, mala calidad	21	Transporte, problemas con el	60
Electricidad, falta de	24	Violencia	57
Explosión demográfica	20	Vivienda	55
Guerra contra el terrorismo	17	Otro	70
No sabe [NO LEER]	888888	No responde [NO LEER]	988888

SOCT2. ¿Considera usted que la situación económica del país es mejor, igual o peor que hace doce meses? (1) Mejor (2) Igual (3) Peor (888888) No sabe [NO LEER] (988888) No responde [NO LEER]	
IDIO2. ¿Considera usted que su situación económica actual es mejor, igual o peor que la de hace doce meses? (1) Mejor (2) Igual (3) Peor (888888) No sabe [NO LEER] (988888) No responde [NO LEER]	

Voy a leerle una lista de grupos y organizaciones. Por favor, dígame si usted asiste a las reuniones de estas organizaciones: **por lo menos** una vez a la semana, una o dos veces al mes, una o dos veces al año, o nunca. **[Repetir “una vez a la semana,” “una o dos veces al mes,” “una o dos veces al año,” o “nunca” para ayudar al entrevistado]**

	Una vez a la semana	Una o dos veces al mes	Una o dos veces al año	Nunca	No sabe [NO LEER]	No responde [NO LEER]	Inaplicable [NO LEER]
CP6. ¿Reuniones de alguna organización religiosa? Asiste...	1	2	3	4	888888	988888	
CP7. ¿Reuniones de una asociación de padres de familia de la escuela o colegio? Asiste...	1	2	3	4	888888	988888	
CP8. ¿Reuniones de un comité o junta de mejoras para la comunidad? Asiste...	1	2	3	4	888888	988888	
CP13. ¿Reuniones de un partido o movimiento político? Asiste...	1	2	3	4	888888	988888	
CP20. [SOLO A MUJERES] ¿Reuniones de asociaciones o grupos de mujeres o amas de casa? Asiste...	1	2	3	4	888888	988888	999999

IT1. Ahora, hablando de la gente de por aquí, ¿diría que la gente de su comunidad es muy confiable, algo confiable, poco confiable o nada confiable?
 (1) Muy confiable (2) Algo confiable (3) Poco confiable (4) Nada confiable
 (888888) No sabe [NO LEER] (988888) No responde [NO LEER]

[ENTREGAR TARJETA “A” AL ENTREVISTADO]

L1. Cambiando de tema, en esta tarjeta tenemos una escala del 1 a 10 que va de izquierda a derecha, en la que el 1 significa izquierda y el 10 significa derecha. Hoy en día cuando se habla de tendencias políticas, mucha gente habla de aquellos que simpatizan más con la izquierda o con la derecha. Según el sentido que tengan para usted los términos "izquierda" y "derecha" cuando piensa sobre su punto de vista político, ¿dónde se encontraría usted en esta escala? Dígame el número.

1	2	3	4	5	6	7	8	9	10	No sabe [NO LEER]	No responde [NO LEER]
										888888	988888
Izquierda										Derecha	

[RECOGER TARJETA “A”]

PROT3. ¿En los últimos 12 meses ha participado en una manifestación o protesta pública? (1) Sí ha participado (2) No ha participado
 (888888) No sabe [NO LEER] (988888) No responde [NO LEER]

CUESTIONARIO A

Ahora hablemos de otro tema. Alguna gente dice que en ciertas circunstancias se justificaría que los militares de este país tomen el poder por un golpe de Estado. En su opinión se justificaría que hubiera un golpe de estado por los militares... **[Leer alternativas]**

JC10. Frente a mucha delincuencia.	(1) Se justificaría que los militares tomen el poder por un golpe de Estado	(2) No se justificaría que los militares tomen el poder por un golpe de Estado	No sabe [NO LEER] (888888)	No responde [NO LEER] (988888)	Inaplicable [NO LEER] (999999)
---	---	--	----------------------------------	--------------------------------------	--------------------------------------

CUESTIONARIO B

Ahora hablemos de otro tema. Alguna gente dice que en ciertas circunstancias se justificaría que los militares de este país tomen el poder por un golpe de Estado. En su opinión se justificaría que hubiera un golpe de estado por los militares... **[Leer alternativas]**

JC13. Frente a mucha corrupción.	(1) Se justificaría que los militares tomen el poder por un golpe de Estado	(2) No se justificaría que los militares tomen el poder por un golpe de Estado	No sabe [NO LEER] (888888)	No responde [NO LEER] (988888)	Inaplicable [NO LEER] (999999)
---	---	--	----------------------------------	--------------------------------------	--------------------------------------

JC15A. ¿Cree usted que cuando el país enfrenta momentos muy difíciles, se justifica que el presidente del país cierre el Parlamento y gobierne sin el Parlamento?

(1) Sí se justifica

(2) No se justifica

No sabe
[NO LEER]
(888888)

No responde
[NO LEER]
(988888)

VIC1EXT. Ahora, cambiando el tema, ¿ha sido usted víctima de algún acto de delincuencia en los últimos 12 meses? Es decir, ¿ha sido usted víctima de un robo, hurto, agresión, fraude, chantaje, extorsión, amenazas o **algún otro tipo** de acto delincuencia en los últimos 12 meses?

(1) Sí **[Sigue]** (2) No **[Pasa a AOJ11]**
(888888) No sabe **[NO LEER]** **[Pasa a AOJ11]**
(988888) No responde **[NO LEER]** **[Pasa a AOJ11]**

VIC1EXTA. ¿Cuántas veces ha sido usted víctima de un acto delincuencia en los últimos 12 meses?

[Marcar el número] _____ **[VALOR MÁXIMO ACEPTADO: 20]**
(888888) No sabe **[NO LEER]** (988888) No responde **[NO LEER]**
(999999) Inaplicable **[NO LEER]**

AOJ11. Hablando del lugar o el barrio donde usted vive y pensando en la posibilidad de ser víctima de un asalto o robo, ¿usted se siente muy seguro(a), algo seguro(a), algo inseguro(a) o muy inseguro(a)?

(1) Muy seguro(a) (2) Algo seguro(a) (3) Algo inseguro(a) (4) Muy inseguro(a)
(888888) No sabe **[NO LEER]** (988888) No responde **[NO LEER]**

<p>AOJ12. Si usted fuera víctima de un robo o asalto, ¿cuánto confiaría que el sistema judicial castigue al culpable? [Leer alternativas] Confiaría...</p> <p>(1) Mucho (2) Algo (3) Poco (4) Nada (888888) No sabe [NO LEER] (988888) No responde [NO LEER]</p>	
---	--

[ENTREGAR TARJETA “B” AL ENTREVISTADO]

<p>En esta tarjeta hay una escalera con escalones numerados del uno al siete, en la cual 1 es el escalón más bajo y significa NADA el 7 es el escalón más alto y significa MUCHO. Por ejemplo, si yo le preguntara hasta qué punto le gusta ver televisión, si a usted no le gusta ver nada, elegiría un puntaje de 1. Si por el contrario le gusta mucho ver televisión me diría el número 7. Si su opinión está entre nada y mucho elegiría un puntaje intermedio. Entonces, ¿hasta qué punto le gusta a usted ver televisión? Léame el número. [Asegúrese que el entrevistado entienda correctamente].</p>										
1	2	3	4	5	6	7	888888	988888		
Nada							Mucho	No sabe [NO LEER]	No responde [NO LEER]	
[Anotar un número 1-7, 888888 = No sabe, 988888= No responde]										
<p>Voy a hacerle una serie de preguntas, y le voy a pedir que para darme su respuesta utilice los números de esta escalera. Recuerde que puede usar cualquier número.</p> <p>B1. ¿Hasta qué punto cree usted que los tribunales de justicia de Uruguay garantizan un juicio justo? <i>[Sondee: Si usted cree que los tribunales no garantizan para <u>nada</u> la justicia, escoja el número 1; si cree que los tribunales garantizan <u>mucho</u> la justicia, escoja el número 7 o escoja un puntaje intermedio]</i></p> <p>B2. ¿Hasta qué punto tiene usted respeto por las instituciones políticas del Uruguay?</p> <p>B3. ¿Hasta qué punto cree usted que los derechos básicos del ciudadano están bien protegidos por el sistema político uruguayo?</p> <p>B4. ¿Hasta qué punto se siente usted orgulloso de vivir bajo el sistema político uruguayo?</p> <p>B6. ¿Hasta qué punto piensa usted que se debe apoyar al sistema político uruguayo?</p> <p>B43. ¿Hasta qué punto tiene usted orgullo de ser uruguayo(a)?</p> <p>B12. ¿Hasta qué punto tiene confianza usted en las Fuerzas Armadas?</p> <p>B13. ¿Hasta qué punto tiene confianza usted en el Parlamento?</p> <p>B18. ¿Hasta qué punto tiene confianza usted en la Policía?</p> <p>B21. ¿Hasta qué punto tiene confianza usted en los partidos políticos?</p> <p>B21A. ¿Hasta qué punto tiene confianza usted en el presidente?</p> <p>B32. ¿Hasta qué punto tiene usted confianza en su Intendencia?</p> <p>B37. ¿Hasta qué punto tiene usted confianza en los medios de comunicación?</p> <p>B47A. ¿Hasta qué punto tiene usted confianza en las elecciones en este país?</p>										

[RECOGER TARJETA “B”]

<p>M1. Hablando en general acerca del gobierno actual, ¿diría usted que el trabajo que está realizando el Presidente Tabaré Vázquez es...?: [Leer alternativas] (1) Muy bueno (2) Bueno (3) Ni bueno, ni malo (regular) (4) Malo (5) Muy malo (pésimo) (888888) No sabe [NO LEER] (988888) No responde [NO LEER]</p>	
<p>M2. Hablando del Parlamento y pensando en todos los diputados y senadores en su conjunto, sin importar los partidos políticos a los que pertenecen; ¿usted cree que los diputados y senadores del Parlamento uruguayo están haciendo su trabajo muy bien, bien, ni bien ni mal, mal, o muy mal? (1) Muy bien (2) Bien (3) Ni bien ni mal (regular) (4) Mal (5) Muy Mal (888888) No sabe [NO LEER] (988888) No responde [NO LEER]</p>	

<p>Y pensando en esta ciudad/área donde usted vive, SD2NEW2. ¿Está muy satisfecho(a), satisfecho(a), insatisfecho(a), o muy insatisfecho(a) con el estado de las vías, carreteras y autopistas? (1) Muy satisfecho(a) (2) Satisfecho(a) (3) Insatisfecho(a) (4) Muy insatisfecho(a) (888888) No sabe [NO LEER] (988888) No responde [NO LEER] (999999) Inaplicable (No utiliza) [NO LEER]</p>	
<p>SD3NEW2. ¿Y con la calidad de las escuelas públicas? ¿Está usted...[Leer alternativas] (1) Muy satisfecho(a) (2) Satisfecho(a) (3) Insatisfecho(a) (4) Muy insatisfecho(a)? (888888) No sabe [NO LEER] (988888) No responde [NO LEER] (999999) Inaplicable (No utiliza) [NO LEER]</p>	
<p>SD6NEW2. ¿Y con la calidad de los servicios médicos y de salud públicos? ¿Está usted...[Leer alternativas] (1) Muy satisfecho(a) (2) Satisfecho(a) (3) Insatisfecho(a) (4) Muy insatisfecho(a) (888888) No sabe [NO LEER] (988888) No responde [NO LEER] (999999) Inaplicable (No utiliza) [NO LEER]</p>	
<p>INFRA3. Suponga que alguien se mete a robar a su casa y usted llama a la policía. ¿Cuánto tiempo cree que la Policía se demoraría en llegar a su casa un día cualquiera, a mediodía? [Leer alternativas] (1) Menos de 10 minutos (2) Entre 10 y hasta 30 minutos (3) Más de 30 minutos y hasta una hora (4) Más de 1 hora y hasta 3 horas (5) Más de 3 horas (6) [NO LEER] No hay Policía/ No llegaría nunca (888888) No sabe [NO LEER] (988888) No responde [NO LEER]</p>	
<p>INFRA3. Suponga que está en su casa y tiene una lesión muy seria y necesita atención médica inmediata. ¿Cuánto tiempo cree que se demoraría en llegar (por el medio más rápido) al centro de salud/hospital más cercano (público o privado)? [Leer alternativas] (1) Menos de 10 minutos (2) Entre 10 y hasta 30 minutos (3) Más de 30 minutos y hasta una hora (4) Más de 1 hora y hasta 3 horas (5) Más de 3 horas (6) [NO LEER] No hay servicios de salud/hospitales cercanos/ No iría a un hospital (888888) No sabe [NO LEER] (988888) No responde [NO LEER]</p>	

[ENTREGAR TARJETA “C” AL ENTREVISTADO]

Ahora, vamos a usar una escalera en donde el número 1 representa “muy en desacuerdo” y el número 7 representa “muy de acuerdo”. Un número entre el 1 y el 7, representa un puntaje intermedio.

1	2	3	4	5	6	7	888888	988888
Muy en desacuerdo					Muy de acuerdo		No sabe [NO LEER]	No responde [NO LEER]

[Anotar un número 1-7, 888888 = No sabe, 988888= No responde]

Le voy a leer algunas frases. Por favor dígame hasta qué punto está de acuerdo o en desacuerdo con ellas.

ROS1. El Estado uruguayo, en lugar del sector privado, debería ser el dueño de las empresas e industrias más importantes del país. ¿Hasta qué punto está de acuerdo o en desacuerdo con esta frase?	
ROS4. El Estado uruguayo debe implementar políticas firmes para reducir la desigualdad de ingresos entre ricos y pobres. ¿Hasta qué punto está de acuerdo o en desacuerdo con esta frase?	
ING4. Cambiando de nuevo el tema, puede que la democracia tenga problemas, pero es mejor que cualquier otra forma de gobierno. ¿Hasta qué punto está de acuerdo o en desacuerdo con esta frase?	
EFF1. A los que gobiernan el país les interesa lo que piensa la gente como usted. ¿Hasta qué punto está de acuerdo o en desacuerdo con esta frase?	
EFF2. Usted siente que entiende bien los asuntos políticos más importantes del país. ¿Hasta qué punto está de acuerdo o en desacuerdo con esta frase?	
CCT3. Algunas personas dicen que la gente que recibe ayuda de los programas sociales del gobierno es vaga. ¿Hasta qué punto usted está de acuerdo o en desacuerdo?	

Y cambiando de tema...

[Continúa usando tarjeta “C”]	
[1-7, 888888= No sabe, 988888= No responde]	
MEDIA3. La información que dan los medios de comunicación de noticias uruguayos representan bien las distintas opiniones que hay en Uruguay. ¿Hasta qué punto está de acuerdo o en desacuerdo con esta frase?	
MEDIA4. Los medios de comunicación de noticias de Uruguay están controlados por unos pocos grupos económicos. ¿Hasta qué punto está de acuerdo o en desacuerdo con esta frase?	

Test A. Set 1.

[Continúa usando tarjeta “C”]

[Anotar 1-7, 888888= No sabe, 988888 = No responde, 999999= Inaplicable]

DST1B1. El gobierno debe gastar más dinero para hacer cumplir los reglamentos de construcción para hacer las viviendas más seguras ante desastres naturales, incluso si esto significa gastar menos en otros programas. ¿Qué tan de acuerdo o en desacuerdo está usted con esta frase?

[RECOGER TARJETA “C”]

DRK11. ¿Qué tan probable sería que usted o alguien en su familia inmediata aquí en Uruguay pueda morir o salir seriamente lastimado en un desastre natural como inundaciones, terremotos, huracanes o tornados en los próximos 25 años? ¿Cree usted que es...? **[Leer alternativas]**

- (1) Nada probable (2) Poco probable (3) Algo probable (4) Muy probable
(888888) No sabe **[NO LEER]**
(988888) No responde **[NO LEER]**
(999999) Inaplicable **[NO LEER]**

[ENTREGAR TARJETA “N” AL ENTREVISTADO]

Vamos a usar esta nueva tarjeta.

[Anotar 1-7, 888888= No sabe, 988888= No responde, 999999=Inaplicable]

ENV1C1. Alguna gente cree que hay que priorizar la protección del medio ambiente sobre el crecimiento económico, mientras otros creen que el crecimiento económico debería priorizarse sobre la protección ambiental. En una escala de 1 a 7 en la que 1 significa que el medio ambiente debe ser la principal prioridad, y 7 significa que el crecimiento económico debe ser la principal prioridad, ¿dónde se ubicaría usted?

[RECOGER TARJETA “N”]

ENV2B1. Si no se hace nada para reducir el cambio climático en el futuro, ¿qué tan serio piensa usted que sería el problema para Uruguay? **[Leer alternativas]**

- (1) Muy serio
(2) Algo serio
(3) Poco serio
(4) Nada serio
(888888) No sabe **[NO LEER]**
(988888) No responde **[NO LEER]**
(999999) Inaplicable **[NO LEER]**

Test A. Set 2.

[RECOGER TARJETA “C”]

[ENTREGAR TARJETA “N” AL ENTREVISTADO]

Vamos a usar esta nueva tarjeta.

[Anotar 1-7, 888888= No sabe, 988888 = No responde, 999999= Inaplicable]

ENV1C2. Alguna gente cree que hay que priorizar la protección del medio ambiente sobre el crecimiento económico, mientras otros creen que el crecimiento económico debería priorizarse sobre la protección ambiental. En una escala de 1 a 7 en la que 1 significa que el medio ambiente debe ser la principal prioridad, y 7 significa que el crecimiento económico debe ser la principal prioridad, ¿dónde se ubicaría usted?

[RECOGER TARJETA “N”]

ENV2B2. Si no se hace nada para reducir el cambio climático en el futuro, ¿qué tan serio piensa usted que sería el problema para Uruguay? **[Leer alternativas]**

- (1) Muy serio
- (2) Algo serio
- (3) Poco serio
- (4) Nada serio

(888888) No sabe **[NO LEER]**

(988888) No responde **[NO LEER]**

(999999) Inaplicable **[NO LEER]**

[ENTREGAR TARJETA “C” AL ENTREVISTADO]

Volvemos a usar esta tarjeta de 1 “muy en desacuerdo” a 7 “muy de acuerdo”
[Anotar 1-7, 888888= No sabe, 988888 = No responde, 999999= Inaplicable]

DST1B2. El gobierno debe gastar más dinero para hacer cumplir los reglamentos de construcción para hacer las viviendas más seguras ante desastres naturales, incluso si esto significa gastar menos en otros programas. ¿Qué tan de acuerdo o en desacuerdo está usted con esta frase?

[RECOGER TARJETA “C”]

DRK12. ¿Qué tan probable sería que usted o alguien en su familia inmediata aquí en Uruguay pueda morir o salir seriamente lastimado en un desastre natural como inundaciones, terremotos, huracanes o tornados en los próximos 25 años? ¿Cree usted que es...? **[Leer alternativas]**

- (1) Nada probable
- (2) Poco probable
- (3) Algo probable
- (4) Muy probable

(888888) No sabe **[NO LEER]**

(988888) No responde **[NO LEER]**

(999999) Inaplicable **[NO LEER]**

PN4. En general, ¿usted diría que está muy satisfecho(a), satisfecho(a), insatisfecho(a) o muy insatisfecho(a) con la forma en que la democracia funciona en Uruguay?

- (1) Muy satisfecho(a)
- (2) Satisfecho(a)
- (3) Insatisfecho(a)
- (4) Muy insatisfecho(a)

(888888) No sabe **[NO LEER]**

(988888) No responde **[NO LEER]**

W14A. Y ahora, pensando en otros temas. ¿Cree usted que se justificaría la interrupción del embarazo, o sea, un aborto, cuando peligró la salud de la madre?

- (1) Sí, se justificaría
- (2) No, no se justificaría

(888888) No sabe **[NO LEER]**

(988888) No responde **[NO LEER]**

[ENTREGAR TARJETA “D” AL ENTREVISTADO]

Ahora vamos a cambiar a otra tarjeta. Esta nueva tarjeta tiene una escalera del 1 a 10, el 1 indica que usted *desaprueba firmemente* y el 10 indica que usted *aprueba firmemente*. Voy a leerle una lista de algunas acciones o cosas que las personas pueden hacer para alcanzar sus metas y objetivos políticos. Quisiera que me dijera con qué firmeza usted aprobaría o desaprobaría...

1	2	3	4	5	6	7	8	9	10	888888 No sabe [NO LEER]	988888 No responde [NO LEER]		
Desaprueba firmemente							Aprueba firmemente						

[Anotar 1-10, 888888= No sabe, 988888 = No responde]

E5. Que las personas participen en manifestaciones permitidas por la ley. ¿Hasta qué punto aprueba o desaprueba?

D1. Hay personas que siempre hablan mal de la forma de gobierno de Uruguay, no sólo del gobierno de turno, sino del sistema de gobierno, ¿con qué firmeza aprueba o desaprueba usted el derecho de votar de esas personas? Por favor léame el número de la escala: [Sondee: ¿Hasta qué punto?]	
D2. ¿Con qué firmeza aprueba o desaprueba usted que estas personas puedan llevar a cabo manifestaciones pacíficas con el propósito de expresar sus puntos de vista? Por favor léame el número.	
D3. Siempre pensando en los que hablan mal de la forma de gobierno de Uruguay. ¿Con qué firmeza aprueba o desaprueba usted que estas personas puedan postularse para cargos públicos ?	
D4. ¿Con qué firmeza aprueba o desaprueba usted que estas personas salgan en la televisión para dar un discurso ?	
D5. Y ahora, cambiando el tema, y pensando en los homosexuales. ¿Con qué firmeza aprueba o desaprueba que estas personas puedan postularse para cargos públicos ?	
D6. ¿Con qué firmeza aprueba o desaprueba que las parejas del mismo sexo puedan tener el derecho a casarse?	

[RECOGER TARJETA "D"]

	Muy poca	Suficiente	Demasiada	No sabe [NO LEER]	No responde [NO LEER]
LIB1. Usted cree que ahora en el país tenemos muy poca, suficiente o demasiada...Libertad de prensa.	1	2	3	888888	988888
LIB2B. Y Libertad de expresión. ¿Tenemos muy poca, suficiente o demasiada?	1	2	3	888888	988888
LIB2C. Y Libertad para expresar las opiniones políticas sin miedo. ¿Tenemos muy poca, suficiente o demasiada?	1	2	3	888888	988888
LIB4. Protección a derechos humanos ¿Tenemos muy poca, suficiente o demasiada?	1	2	3	888888	988888

	INAP No trató o tuvo contacto	No	Sí	No sabe [NO LEER]	No responde [NO LEER]
Ahora queremos hablar de su experiencia personal con cosas que pasan en la vida diaria...					
EXC2. ¿Algún agente de policía le pidió una coima (o soborno) en los últimos 12 meses?	--	0	1	888888	988888
EXC6. ¿En los últimos 12 meses, algún empleado público le ha solicitado una coima (o soborno)?	--	0	1	888888	988888

	INAP No trató o tuvo contacto	No	Sí	No sabe [NO LEER]	No responde [NO LEER]	
EXC20. ¿En los últimos doce meses, algún soldado u oficial militar le ha solicitado un soborno o coima?	--	0	1	888888	988888	
EXC11. ¿Ha tramitado algo en la junta o intendencia en los últimos 12 meses? Si la respuesta es No → Marcar 999999 Si la respuesta es Sí → Preguntar: Para tramitar algo en la intendencia, como un permiso, por ejemplo, durante el último año, ¿ha tenido que pagar alguna suma además de lo exigido por la ley?	999999	0	1	888888	988888	
EXC13. ¿Usted trabaja? Si la respuesta es No → Marcar 999999 Sí la respuesta es Sí → Preguntar: En su trabajo, ¿le han solicitado alguna coima (o soborno) en los últimos 12 meses?	999999	0	1	888888	988888	
EXC14. ¿En los últimos 12 meses, tuvo algún trato con los juzgados? Si la respuesta es No → Marcar 999999 Sí la respuesta es Sí → Preguntar: ¿Ha tenido que pagar una coima (o soborno) en los juzgados en este último año?	999999	0	1	888888	988888	
EXC15. ¿Usó servicios médicos públicos (del Estado) en los últimos 12 meses? Si la respuesta es No → Marcar 999999 Sí la respuesta es Sí → Preguntar: En los últimos 12 meses, ¿ha tenido que pagar alguna coima (o soborno) para ser atendido en un hospital o en un puesto de salud?	999999	0	1	888888	988888	
EXC16. En el último año, ¿tuvo algún hijo en la escuela o colegio? Si la respuesta es No → Marcar 999999 Sí la respuesta es Sí → Preguntar: En los últimos 12 meses, ¿tuvo que pagar alguna coima (o soborno) en la escuela o colegio?	999999	0	1	888888	988888	
EXC18. ¿Cree que como están las cosas a veces se justifica pagar una coima (o soborno)?		0	1	888888	988888	

<p>EXC7NEW. Pensando en los políticos de Uruguay, ¿cuántos de ellos cree usted que están involucrados en corrupción? [Leer alternativas]</p> <p>(1) Ninguno (2) Menos de la mitad (3) La mitad de los políticos (4) Más de la mitad (5) Todos (888888) No sabe [NO LEER] (988888) No responde [NO LEER]</p>	
<p>VB1. ¿Tiene usted credencial cívica?</p> <p>(1) Sí (2) No (3) En trámite (888888) No sabe [NO LEER] (988888) No responde [NO LEER]</p>	
<p>INF1. ¿Tiene usted cédula de identidad?</p> <p>(1) Sí (2) No (888888) No sabe [NO LEER] (988888) No responde [NO LEER]</p>	
<p>VB2. ¿Votó usted en la primera vuelta de las últimas elecciones presidenciales de 2014?</p> <p>(1) Sí votó [Sigue] (2) No votó [Pasa a VB10] (888888) No sabe [NO LEER] [Pasa a VB10] (988888) No responde [NO LEER] [Pasa a VB10]</p>	
<p>VB3N. ¿Por quién votó para Presidente en la primera vuelta de las últimas elecciones presidenciales de 2014? [NO leer alternativas]</p> <p>(00) Ninguno (fue a votar pero dejó la boleta en blanco) (97) Ninguno (anuló su voto) (1401) Tabaré Vázquez (Frente Amplio) (1402) Luis Lacalle Pou (Partido Nacional) (1403) Pedro Bordaberry (Partido Colorado) (1404) Pablo Mieres (Partido Independiente) (1405) Gonzalo Abella (Unidad Popular) (1406) César Vega (Partido Ecologista Radical Intransigente) (1407) Rafael Fernández (Partido de los Trabajadores) (1477) Otro (888888) No sabe [NO LEER] (988888) No responde [NO LEER] (999999) Inaplicable (No votó) [NO LEER]</p>	
<p>VB10. ¿En este momento, simpatiza con algún partido político?</p> <p>(1) Sí [Sigue] (2) No [Pasa a POL1] (888888) No sabe [NO LEER] [Pasa a POL1] (988888) No responde [NO LEER] [Pasa a POL1]</p>	
<p>VB11. ¿Con cuál partido político simpatiza usted? [NO Leer alternativas]</p> <p>(1401) Frente Amplio (1402) Partido Nacional (1403) Partido Colorado (1404) Partido Independiente (1405) Unidad Popular (1406) Partido de la Gente (1477) Otro (888888) No sabe [NO LEER] (988888) No responde [NO LEER] (999999) Inaplicable [NO LEER]</p>	

<p>POL1. ¿Qué tanto interés tiene usted en la política: mucho, algo, poco o nada? (1) Mucho (2) Algo (3) Poco (4) Nada (888888) No sabe [NO LEER] (988888) No responde [NO LEER]</p>	
<p>POL30. En el período previo a las últimas elecciones presidenciales, ¿con qué frecuencia siguió usted los temas de campaña y los candidatos? [Leer alternativas] (1) Diariamente (2) Algunas veces a la semana (3) Algunas veces al mes (4) Rara vez (5) Nunca (888888) No sabe [NO LEER] (988888) No responde [NO LEER]</p>	
<p>VB20. ¿Si esta semana fueran las próximas elecciones presidenciales, qué haría usted? [Leer alternativas] (1) No votaría (2) Votaría por el candidato o partido del actual presidente (3) Votaría por algún candidato o partido diferente del actual gobierno (4) Iría a votar pero dejaría la boleta en blanco o la anularía (888888) No sabe [NO LEER] (988888) No responde [NO LEER]</p>	

[TODOS LOS TRATAMIENTOS DEL EXPERIMENTO 1 SON INDEPENDIENTES]

EXPERIMENTO 1 – TRATAMIENTOS 1.1-9.4

Imagine que usted está votando en una elección para intendente con dos candidatos. Las condiciones económicas del departamento han [ELVC1 (1) mejorado/ (2) empeorado] desde la última elección.

[ELVC2 (1) María/ (2) Alberto] López es [ELVC2 (1) la/ (2) el] actual intendente [ELVC3 (1) del Frente Amplio / (2) del Partido Nacional / (3) y es independiente] que se presenta a la reelección. [ELVC4 (1) El diario *El País* / (2) El diario *La República* / (3) La justicia] [ELVC5 (1) ha alabado los esfuerzos de López por castigar a los empleados públicos que acepten coimas a cambio de concesiones públicas durante su mandato / (2) ha acusado a López de aceptar coimas a cambio de concesiones públicas durante su mandato / (3) ha acusado a López de aceptar coimas a cambio de concesiones públicas durante su mandato, una práctica que entonces era común en todo el departamento / (4) ha acusado a López de aceptar coimas a cambio de concesiones públicas, pero algunos sugieren que esta práctica también trajo empleo en construcción al departamento].

[ELVC6 (1) La otra candidata es Isabel/ (2) El otro candidato es Juan] Arias [ELVC7 (1) del Frente Amplio/ (2) del Partido Nacional/ (3) y es independiente]. Arias había sido intendente del departamento antes de que López asumiera. [ELVC8 (1) El diario *El País* / (2) El diario *La República* / (3) La justicia] [ELVC9 (1) ha alabado los esfuerzos de Arias por castigar a los empleados públicos que acepten coimas a cambio de concesiones públicas durante su mandato / (2) ha acusado a Arias de aceptar coimas a cambio de concesiones públicas durante su mandato/ (3) ha acusado a Arias de aceptar coimas a cambio de concesiones públicas durante su mandato, una práctica que entonces era común en todo el departamento / (4) ha acusado a Arias de aceptar coimas a cambio de concesiones públicas durante su mandato, pero algunos sugieren que esa práctica también trajo empleo en construcción al departamento].

ELVC10. Si tuviera que elegir entre estos dos candidatos, ¿por cuál cree que votaría, López o Arias?

- (1) López
- (2) Arias
- (3) Ninguno **[NO LEER]**
- (888888) No sabe **[NO LEER]**
- (988888) No responde **[NO LEER]**

Ahora le voy a preguntar sobre cargos públicos electos, como concejal, alcalde, intendente o legislador.

PRA1. En general, ¿qué tan calificado se siente usted para presentarse como candidato a una elección para un cargo público? **[Leer alternativas]**

- (1) Muy calificado (2) Algo calificado (3) Poco calificado (4) Nada calificado
- (888888) No sabe **[NO LEER]**
- (988888) No responde **[NO LEER]**

<p>PRA2. En general, ¿qué tan calificado se siente usted para realizar el trabajo de un funcionario electo? [Leer alternativas] (1) Muy calificado (2) Algo calificado (3) Poco calificado (4) Nada calificado (888888) No sabe [NO LEER] (988888) No responde [NO LEER]</p>	
<p>PRA4. En los últimos años, ¿alguna vez pensó en presentarse como candidato a una elección para un cargo público? (1) Sí [Sigue] (2) No [Pasa a PRA8] (888888) No sabe [NO LEER] [Pasa a PRA8] (988888) No responde [NO LEER] [Pasa a PRA8]</p>	
<p>PRA5. ¿Y se presentó a esa elección? (1) Sí [Sigue] (2) No [Pasa a PRA8] (888888) No sabe [NO LEER] [Pasa a PRA8] (988888) No responde [NO LEER] [Pasa a PRA8] (999999) Inaplicable [NO LEER] [Pasa a PRA8]</p>	
<p>PRA6. ¿Para qué cargo se presentó? [Anotar respuesta] Anotar _____ (888888) No sabe [NO LEER] (988888) No responde [NO LEER] (999999) Inaplicable [NO LEER]</p>	
<p>PRA7. ¿Y ganó la elección? (1) Sí (2) No (888888) No sabe [NO LEER] (988888) No responde [NO LEER] (999999) Inaplicable [NO LEER]</p>	
<p>PRA8. ¿Alguna vez lo alentaron a presentarse como candidato a una elección para un cargo público? (1) Sí [Sigue] (2) No [Pasa a PRA9] (888888) No sabe [NO LEER] [Pasa a PRA9] (988888) No responde [NO LEER] [Pasa a PRA9]</p>	

PRA8A. ¿Quién lo alentó? [Leer alternativas. Marcar TODAS las que mencione]

- (1) Líderes nacionales de un partido político
- (2) Líderes departamentales de un partido político
- (3) Líderes locales de un partido político
- (4) Otros dirigentes políticos
- (5) Otros líderes de la comunidad local
- (6) Grupos de interés nacionales
- (7) Grupos de interés locales
- (8) Un programa formal de entrenamiento de candidatos
- (9) Su empleador o patrón
- (10) Miembros de su familia
- (11) Miembros de los medios de comunicación
- (12) Amigos o colegas
- (77) Otros
- (888888) No sabe [NO LEER]
- (988888) No responde [NO LEER]
- (999999) Inaplicable [NO LEER]

[NOTA: esta variable está codificada en la base de datos como PRA8A_# - la cantidad de variables es la misma que la cantidad de categorías de respuesta -. Si la persona entrevistada seleccionó la opción #, la variable es codificada como 1, 0 si la persona entrevistada no seleccionó dicha opción. Si la persona entrevistada dijo No saber o No respondió, entonces todas las variables fueron codificadas como No sabe o No responde]

PRA9. ¿Alguna vez lo desalentaron a presentarse como candidato a una elección para un cargo público?

- (1) Sí [Sigue]
- (2) No [Pasa a PRA10]
- (888888) No sabe [NO LEER] [Pasa a PRA10]
- (988888) No responde [NO LEER] [Pasa a PRA10]

PRA9A. ¿Quién lo desalentó? [Leer alternativas. Marcar TODAS las que mencione]

- (1) Líderes nacionales de un partido político
- (2) Líderes departamentales de un partido político
- (3) Líderes locales de un partido político
- (4) Otros dirigentes políticos
- (5) Otros líderes de la comunidad local
- (6) Grupos de interés nacionales
- (7) Grupos de interés locales
- (8) Un programa formal de entrenamiento de candidatos
- (9) Su empleador o patrón
- (10) Miembros de su familia
- (11) Miembros de los medios de comunicación
- (12) Amigos o colegas
- (77) Otros
- (888888) No sabe [NO LEER]
- (988888) No responde [NO LEER]
- (999999) Inaplicable [NO LEER]

[NOTA: esta variable está codificada en la base de datos como PRA9A_# - la cantidad de variables es la misma que la cantidad de categorías de respuesta -. Si la persona entrevistada seleccionó la opción #, la variable es codificada como 1, 0 si la persona entrevistada no seleccionó dicha opción. Si la persona entrevistada dijo No saber o No respondió, entonces todas las variables fueron codificadas como No sabe o No responde]

<p>PRA10. Imagine que usted está considerando presentarse como candidato a una elección en los próximos años. ¿Qué tan preocupado estaría por tener que renunciar a su ingreso o trabajo para presentarse a una elección? [Leer alternativas]</p> <p>(1) Extremadamente preocupado. (2) Seriamente preocupado. (3) Algo preocupado. (4) Nada preocupado. (888888) No sabe [NO LEER] (988888) No responde [NO LEER]</p>	
<p>Estaría usted más dispuesto a presentarse a una elección si...</p>	
<p>PRA11A. ¿Tuviera más tiempo libre?</p> <p>(1) Sí (2) No (888888) No sabe [NO LEER] (988888) No responde [NO LEER]</p>	
<p>PRA11B. ¿Si tuviera más dinero ahorrado?</p> <p>(1) Sí (2) No (888888) No sabe [NO LEER] (988888) No responde [NO LEER]</p>	
<p>PRA11C. ¿Y si tuviera menos responsabilidades?</p> <p>(1) Sí (2) No (888888) No sabe [NO LEER] (988888) No responde [NO LEER]</p>	
<p>URUCLA1. En su opinión, ¿el Partido Colorado actualmente es mayormente un partido de clase alta, media alta, media, media baja o baja? [Aceptar SOLO 1 respuesta]</p> <p>(1) Alta (2) Media alta (3) Media (4) Media baja (5) Baja (6) [NO LEER] De todas las clases (888888) No sabe [NO LEER] (988888) No responde [NO LEER]</p>	
<p>URUCLA2. ¿El Frente Amplio es mayormente un partido de clase alta, media alta, media, media baja o baja? [Aceptar SOLO 1 respuesta]</p> <p>(1) Alta (2) Media alta (3) Media (4) Media baja (5) Baja (6) [NO LEER] De todas las clases (888888) No sabe [NO LEER] (988888) No responde [NO LEER]</p>	
<p>URUCLA3. ¿Y el Partido Nacional es mayormente un partido de clase alta, media alta, media, media baja o baja? [Aceptar SOLO 1 respuesta]</p> <p>(1) Alta (2) Media alta (3) Media (4) Media baja (5) Baja (6) [NO LEER] De todas las clases (888888) No sabe [NO LEER] (988888) No responde [NO LEER]</p>	
<p>URUCLA4. ¿El Partido de la Gente es mayormente un partido de clase alta, media alta, media, media baja o baja? [Aceptar SOLO 1 respuesta]</p> <p>(1) Alta (2) Media alta (3) Media (4) Media baja (5) Baja (6) [NO LEER] De todas las clases (888888) No sabe [NO LEER] (988888) No responde [NO LEER]</p>	
<p>URUCLA5. ¿El Partido Independiente es mayormente un partido de clase alta, media alta, media, media baja o baja? [Aceptar SOLO 1 respuesta]</p> <p>(1) Alta (2) Media alta (3) Media (4) Media baja (5) Baja (6) [NO LEER] De todas las clases (888888) No sabe [NO LEER] (988888) No responde [NO LEER]</p>	

URUCLA6. ¿Y Unión Popular es mayormente un partido de clase alta, media alta, media, media baja o baja? **[Aceptar SOLO 1 respuesta]**

(1) Alta (2) Media alta (3) Media (4) Media baja (5) Baja

(6) **[NO LEER]** De todas las clases

(888888) No sabe **[NO LEER]** (988888) No responde **[NO LEER]**

[ENTREGAR TARJETA “H” AL ENTREVISTADO]

Ahora, cambiando de tema...

FOR5N. En su opinión, ¿cuál de los siguientes países debería ser un modelo para el desarrollo futuro de nuestro país? **[Leer alternativas]**

- | | |
|-------------------|--------------------|
| (1) China | (2) Japón |
| (3) India | (4) Estados Unidos |
| (5) Singapur | (6) Rusia |
| (7) Corea del Sur | (10) Brasil |
| (11) Venezuela, o | (12) México |

(13) **[NO LEER]** Ninguno/Debemos seguir nuestro propio modelo

(14) **[NO LEER]** Otro

(888888) No sabe **[NO LEER]** (988888) No responde **[NO LEER]**

[RECOGER TARJETA “H”]

TEST B. Set 1

Ahora, quisiera preguntarle cuánta confianza tiene en **los gobiernos** de algunos países. Para cada país por favor dígame si en su opinión, es muy confiable, algo confiable, poco confiable, nada confiable, o si no tiene opinión.

	Muy confiable	Algo confiable	Poco confiable	Nada confiable	No sabe/ no tiene opinión	No responde [NO LEER]	Inaplicable [NO LEER]
MIL10A1. El gobierno de China. En su opinión, ¿es muy confiable, algo confiable, poco confiable, nada confiable, o no tiene opinión?	1	2	3	4	888888	988888	999999
MIL10E1. El gobierno de Estados Unidos. En su opinión, ¿es muy confiable, algo confiable, poco confiable, nada confiable, o no tiene opinión?	1	2	3	4	888888	988888	999999

Ahora hablemos de organismos internacionales

MIL10OAS1. La OEA, Organización de los Estados Americanos. En su opinión, ¿es muy confiable, algo confiable, poco confiable, nada confiable, o no tiene opinión?	1	2	3	4	888888	988888	999999
MIL10UN1. La ONU, Organización de las Naciones Unidas. En su opinión, ¿es muy confiable, algo confiable, poco confiable, nada confiable, o no tiene opinión?	1	2	3	4	888888	988888	999999

TEST B. Set 2

Ahora, quisiera preguntarle cuánta confianza tiene en **algunas organizaciones internacionales**. Para cada una por favor dígame si en su opinión, es muy confiable, algo confiable, poco confiable, nada confiable, o si no tiene opinión.

	Muy confiable	Algo confiable	Poco confiable	Nada confiable	No sabe/ no tiene opinión	No responde [NO LEER]	Inaplicable [NO LEER]
MIL10OAS2. La OEA, Organización de los Estados Americanos. En su opinión, ¿es muy confiable, algo confiable, poco confiable, nada confiable, o no tiene opinión?	1	2	3	4	888888	988888	999999
MIL10UN2. La ONU, Organización de las Naciones Unidas. En su opinión, ¿es muy confiable, algo confiable, poco confiable, nada confiable, o no tiene opinión?	1	2	3	4	888888	988888	999999

Hablemos ahora de los gobiernos de algunos países

MIL10A2. El gobierno de China. En su opinión, ¿es muy confiable, algo confiable, poco confiable, nada confiable, o no tiene opinión?	1	2	3	4	888888	988888	999999
MIL10E2. El gobierno de Estados Unidos. En su opinión, ¿es muy confiable, algo confiable, poco confiable, nada confiable, o no tiene opinión?	1	2	3	4	888888	988888	999999

Cambiando de tema. Vamos a hablar ahora sobre los reglamentos para la construcción de casas y edificios.

CCQ1. ¿Según lo que usted sabe o ha oído, en su ciudad/área, hay reglamentos de construcción?

(1) Sí **[Sigue]**

(2) No **[Pasa a CCQ3]**

(888888) No sabe **[NO LEER]** **[Pasa a CCQ3]**

(988888) No responde **[NO LEER]** **[Pasa a CCQ3]**

CCQ2. Y también según lo que usted ha visto y oído, diría que esos reglamentos se aplican... **[Leer alternativas]**

(1) Siempre

(2) Casi siempre

(3) Algunas veces

(4) Rara vez

(5) Nunca

(888888) No sabe **[NO LEER]**

(988888) No responde **[NO LEER]**

(999999) Inaplicable **[NO LEER]**

CCQ3. ¿Y hay reglamentos que regulen el uso del suelo o la tierra en esta ciudad/área donde usted vive?

(1) Sí **[Sigue]**

(2) No **[Pasa a EXPERIMENTO C]**

(888888) No sabe **[NO LEER]** **[Pasa a EXPERIMENTO C]**

(988888) No responde **[NO LEER]** **[Pasa a EXPERIMENTO C]**

CCQ4. Y también según lo que usted ha visto y oído, diría que esos reglamentos se aplican... **[Leer alternativas]**

(1) Siempre

(2) Casi siempre

(3) Algunas veces

(4) Rara vez

(5) Nunca

(888888) No sabe **[NO LEER]**

(988888) No responde **[NO LEER]**

(999999) Inaplicable **[NO LEER]**

EXPERIMENTO CI – TRATAMIENTO 1
[Aplicar aleatoriamente a 1/3 de la muestra]

[ENTREGAR TARJETA “X” AL ENTREVISTADO]

Esta tarjeta muestra información de agencias internacionales, que evalúan la delincuencia, la corrupción y el estado de la justicia en todos los países del mundo.

Como indica la tarjeta, las coimas a la policía en Uruguay son menos frecuentes que en casi todos los demás países de América. Según esta información, el porcentaje de coimas en los países de América es tres veces mayor que en Uruguay.

[RECOGER TARJETA “X”]

[ENTREGAR TARJETA “Y” AL ENTREVISTADO]

Los gobiernos pueden tomar muchas medidas para combatir la delincuencia, pero tienen recursos limitados para ello. Suponga que el gobierno tuviera un presupuesto total de 10 monedas para distribuir entre 4 medidas para reducir la delincuencia. Yo voy a leerle las medidas y pedirle que distribuya estas 10 monedas en la parte de arriba de la tarjeta, entre las cuatro posibles medidas, según lo que usted considere mejor. Usted puede asignar la cantidad de monedas que usted quiera a cada una de las medidas. Tiene que usar las 10 monedas.

Estas son las cuatro posibles medidas: **[Leer alternativas]**

1. Aumentar los castigos a los delincuentes
2. Ofrecer subsidios/ayuda a la gente para la compra de sistemas de seguridad y otras formas de autoprotección
3. Implementar medidas de prevención, como entrenamiento vocacional y programas de rehabilitación
4. Invertir más dinero en programas contra la pobreza

[Repita el texto de explicación si ve que la persona entrevistada tiene dudas]

[Anota en las siguientes preguntas cuántas monedas asignó el entrevistado a cada una de las medidas]

IACE1A1. [Anota cuántas monedas asignó el entrevistado a la medida “1. Aumentar los castigos a los delincuentes”] [IMPORTANTE: anota “0” si la persona no asignó ninguna moneda a esta medida] _____

(888888) No sabe **[NO LEER]**

(988888) No responde **[NO LEER]**

(999999) Inaplicable **[NO LEER]**

IACE1B1. [Anota cuántas monedas asignó el entrevistado a la medida “2. Ofrecer subsidios/ayuda a la gente para la compra de sistemas de seguridad y otras formas de autoprotección”] [IMPORTANTE: anota “0” si la persona no asignó ninguna moneda a esta medida] _____

(888888) No sabe **[NO LEER]**

(988888) No responde **[NO LEER]**

(999999) Inaplicable **[NO LEER]**

<p>IACE1C1. [Anota cuántas monedas asignó el entrevistado a la medida “3. Implementar medidas de prevención, como entrenamiento vocacional y programas de rehabilitación”] [IMPORTANTE: anota “0” si la persona no asignó ninguna moneda a esta medida] _____ (888888) No sabe [NO LEER] (988888) No responde [NO LEER] (999999) Inaplicable [NO LEER]</p>	
<p>IACE1D1. [Anota cuántas monedas asignó el entrevistado a la medida “4. Invertir más dinero en programas contra la pobreza”] [IMPORTANTE: anota “0” si la persona no asignó ninguna moneda a esta medida] _____ (888888) No sabe [NO LEER] (988888) No responde [NO LEER] (999999) Inaplicable [NO LEER]</p>	

<p>EXPERIMENTO CI – TRATAMIENTO 2 [Aplicar aleatoriamente a 1/3 de la muestra]</p>	
<p>[ENTREGAR TARJETA “Z” AL ENTREVISTADO]</p>	
<p>Esta tarjeta muestra información de agencias internacionales, que evalúan la delincuencia, la corrupción y el estado de la justicia en todos los países del mundo.</p>	
<p>Como indica la tarjeta, en Uruguay 2 de cada 3 detenidos están sin proceso ni condena, Según esta información, el 69% de los detenidos en Uruguay está sin proceso ni condena.</p>	
<p>[RECOGER TARJETA “Z”]</p>	
<p>[ENTREGAR TARJETA “Y” AL ENTREVISTADO]</p>	
<p>Los gobiernos pueden tomar muchas medidas para combatir la delincuencia, pero tienen recursos limitados para ello. Suponga que el gobierno tuviera un presupuesto total de 10 monedas para distribuir entre 4 medidas para reducir la delincuencia. Yo voy a leerle las medidas y pedirle que distribuya estas 10 monedas en la parte de arriba de la tarjeta, entre las cuatro posibles medidas, según lo que usted considere mejor. Usted puede asignar la cantidad de monedas que usted quiera a cada una de las medidas. Tiene que usar las 10 monedas.</p>	
<p>Estas son las cuatro posibles medidas: [Leer alternativas]</p>	
<ol style="list-style-type: none"> 1. Aumentar los castigos a los delincuentes 2. Ofrecer subsidios/ayuda a la gente para la compra de sistemas de seguridad y otras formas de autoprotección 3. Implementar medidas de prevención, como entrenamiento vocacional y programas de rehabilitación 4. Invertir más dinero en programas contra la pobreza 	
<p>[Repita el texto de explicación si ve que la persona entrevistada tiene dudas]</p>	
<p>[Anota en las siguientes preguntas cuántas monedas asignó el entrevistado a cada una de las medidas]</p>	
<p>IACE1A2. [Anota cuántas monedas asignó el entrevistado a la medida “1. Aumentar los castigos a los delincuentes”] [IMPORTANTE: anota “0” si la persona no asignó ninguna moneda a esta medida] _____ (888888) No sabe [NO LEER] (988888) No responde [NO LEER] (999999) Inaplicable [NO LEER]</p>	

<p>IACE1B2. [Anota cuántas monedas asignó el entrevistado a la medida “2. Ofrecer subsidios/ayuda a la gente para la compra de sistemas de seguridad y otras formas de autoprotección”] [IMPORTANTE: anota “0” si la persona no asignó ninguna moneda a esta medida] _____ (888888) No sabe [NO LEER] (988888) No responde [NO LEER] (999999) Inaplicable [NO LEER]</p>	
<p>IACE1C2. [Anota cuántas monedas asignó el entrevistado a la medida “3. Implementar medidas de prevención, como entrenamiento vocacional y programas de rehabilitación”] [IMPORTANTE: anota “0” si la persona no asignó ninguna moneda a esta medida] _____ (888888) No sabe [NO LEER] (988888) No responde [NO LEER] (999999) Inaplicable [NO LEER]</p>	
<p>IACE1D2. [Anota cuántas monedas asignó el entrevistado a la medida “4. Invertir más dinero en programas contra la pobreza”] [IMPORTANTE: anota “0” si la persona no asignó ninguna moneda a esta medida] _____ (888888) No sabe [NO LEER] (988888) No responde [NO LEER] (999999) Inaplicable [NO LEER]</p>	

EXPERIMENTO CI – SIN TRATAMIENTO
[Aplicar aleatoriamente a 1/3 de la muestra]

[ENTREGAR TARJETA “Y” AL ENTREVISTADO]

Los gobiernos pueden tomar muchas medidas para combatir la delincuencia, pero tienen recursos limitados para ello. Suponga que el gobierno tuviera un presupuesto total de 10 monedas para distribuir entre 4 medidas para reducir la delincuencia. Yo voy a leerle las medidas y pedirle que distribuya estas 10 monedas en la parte de arriba de la tarjeta, entre las cuatro posibles medidas, según lo que usted considere mejor. Usted puede asignar la cantidad de monedas que usted quiera a cada una de las medidas. Tiene que usar las 10 monedas..

Estas son las cuatro posibles medidas: **[Leer alternativas]**

1. Aumentar los castigos a los delincuentes
2. Ofrecer subsidios/ayuda a la gente para la compra de sistemas de seguridad y otras formas de autoprotección
3. Implementar medidas de prevención, como entrenamiento vocacional y programas de rehabilitación
4. Invertir más dinero en programas contra la pobreza

[Repita el texto de explicación si ve que la persona entrevistada tiene dudas]

[Anota en las siguientes preguntas cuántas monedas asignó el entrevistado a cada una de las medidas]

IACE1A0. [Anota cuántas monedas asignó el entrevistado a la medida “1. Aumentar los castigos a los delincuentes”] [IMPORTANTE: anota “0” si la persona no asignó ninguna moneda a esta medida] _____
 (888888) No sabe [NO LEER]
 (988888) No responde [NO LEER]
 (999999) Inaplicable [NO LEER]

<p>IACE1B0. [Anota cuántas monedas asignó el entrevistado a la medida “2. Ofrecer subsidios/ayuda a la gente para la compra de sistemas de seguridad y otras formas de autoprotección”] [IMPORTANTE: anota “0” si la persona no asignó ninguna moneda a esta medida] _____</p> <p>(888888) No sabe [NO LEER] (988888) No responde [NO LEER] (999999) Inaplicable [NO LEER]</p>	
<p>IACE1C0. [Anota cuántas monedas asignó el entrevistado a la medida “3. Implementar medidas de prevención, como entrenamiento vocacional y programas de rehabilitación”] [IMPORTANTE: anota “0” si la persona no asignó ninguna moneda a esta medida] _____</p> <p>(888888) No sabe [NO LEER] (988888) No responde [NO LEER] (999999) Inaplicable [NO LEER]</p>	
<p>IACE1D0. [Anota cuántas monedas asignó el entrevistado a la medida “4. Invertir más dinero en programas contra la pobreza”] [IMPORTANTE: anota “0” si la persona no asignó ninguna moneda a esta medida] _____</p> <p>(888888) No sabe [NO LEER] (988888) No responde [NO LEER] (999999) Inaplicable [NO LEER]</p>	

[RECOGER TARJETA “Y”]

<p>Suponga que el gobierno nacional estuviera evaluando distintas medidas para combatir la delincuencia. Una de esas medidas sería aumentar el número de policías. Para ello, el Gobierno tendría que contar con más recursos y recaudar dinero de todos los habitantes de Uruguay.</p>	
<p>IACE2A. Estaría usted dispuesto a pagar \$2000 pesos adicionales cada mes?</p> <p>(1) Sí [Pasa a IACE5] (2) No [Sigue] (888888) No sabe [NO LEER] [Pasa a IACE5] (988888) No responde [NO LEER] [Pasa a IACE5]</p>	
<p>IACE3A. Estaría usted dispuesto a pagar \$1000 pesos adicionales cada mes?</p> <p>(1) Sí [Pasa a IACE5] (2) No [Sigue] (888888) No sabe [NO LEER] [Pasa a IACE5] (988888) No responde [NO LEER] [Pasa a IACE5] (999999) Inaplicable [NO LEER] [Pasa a IACE5]</p>	
<p>IACE4A. Estaría usted dispuesto a pagar \$400 pesos adicionales cada mes?</p> <p>(1) Sí (2) No (888888) No sabe [NO LEER] (988888) No responde [NO LEER]</p>	

[ENTREGAR TARJETA “C” AL ENTREVISTADO]

Vamos a usar de nuevo esta tarjeta, en donde el número 1 representa “muy en desacuerdo” y el número 7 representa “muy de acuerdo”. Un número entre el 1 y el 7, representa un puntaje intermedio. Voy a hacerle una serie de preguntas y le voy a pedir que para darme su respuesta utilice los números de la escalera.

[Anotar 1-7, 888888= No sabe, 988888 = No responde]

IACE5. ¿Hasta qué punto está usted de acuerdo con que los esfuerzos para reducir la delincuencia deberían ser una prioridad, incluso si eso significa que el gobierno tenga menos recursos para reducir la pobreza?	
IACE6. ¿Hasta qué punto está usted de acuerdo con que a veces es aceptable que los oficiales de policía ignoren la ley y castiguen a los delincuentes ellos mismos?	
IACE7. ¿Hasta qué punto está usted de acuerdo con que cuando el delito es lo suficientemente grave, es aceptable que la policía utilice la violencia física en contra de un sospechoso para obtener información?	
IACE8. ¿Hasta qué punto está usted de acuerdo con que los ciudadanos deban invertir su dinero en medidas de seguridad privadas en vez de contactar a la policía u otras autoridades públicas?	

[RECOGER TARJETA “C”]

<p>IACE9. Suponga usted que el Gobierno Nacional tuviera dos propuestas, una para compensar a quienes se ven afectados por la delincuencia y otra para disminuir la delincuencia. El Gobierno podría implementar sólo una de ellas. La primera propuesta le daría a cada familia afectada por un delito grave (como un robo violento) \$25.000 pesos como compensación. La segunda propuesta reduciría en un 10% la tasa de delincuencia de manera inmediata por medio de cámaras de seguridad, un aumento en el número de policías, y soluciones laborales y de capacitación a jóvenes en riesgo. ¿Cuál de estas propuestas preferiría usted? [Leer alternativas]</p> <p>(1) La opción 1: pago de \$25.000 pesos para quienes son afectados por la delincuencia [Sigue]</p> <p>(2) o la opción 2: inversiones que disminuyen la delincuencia en un 10% [Pasa a EXPERIMENTO TERRITORIO A]</p> <p>(888888) No sabe [NO LEER] [Pasa a EXPERIMENTO TERRITORIO A]</p> <p>(988888) No responde [NO LEER] [Pasa a EXPERIMENTO TERRITORIO A]</p>	
<p>IACE10. Y si en vez de 10% la segunda propuesta disminuyera un 25% el nivel de delincuencia, ¿preferiría usted... [Leer alternativas]</p> <p>(1) La opción 1: pago de \$25.000 pesos para quienes son afectados por la delincuencia? [Sigue]</p> <p>(2) o la opción 2: inversiones que disminuyen la delincuencia en un 25%? [Pasa a EXPERIMENTO TERRITORIO A]</p> <p>(888888) No sabe [NO LEER] [Pasa a EXPERIMENTO TERRITORIO A]</p> <p>(988888) No responde [NO LEER] [Pasa a EXPERIMENTO TERRITORIO A]</p> <p>(999999) Inaplicable [NO LEER] [Pasa a EXPERIMENTO TERRITORIO A]</p>	
<p>IACE11. Y si en vez de 25% la segunda propuesta disminuyera un 50% el nivel de delincuencia, ¿preferiría usted... [Leer alternativas]</p> <p>(1) La opción 1: pago de \$25.000 pesos para quienes son afectados por la delincuencia?</p> <p>(2) o la opción 2: inversiones que disminuyen la delincuencia en un 50%?</p> <p>(888888) No sabe [NO LEER]</p> <p>(988888) No responde [NO LEER]</p> <p>(999999) Inaplicable [NO LEER]</p>	

EXPERIMENTO TERRITORIO A - TARJETAS	
[DISTRIBUIR ALEATORIAMENTE CADA TARJETA - URUTECARD1, URUTECARD2, URUTECARD3 - A 1/3 DE LA MUESTRA]	
EXPERIMENTO TERRITORIO A – TRATAMIENTO 1	
URUTECARD1. [ENTREGAR TARJETA “URU1” AL ENTREVISTADO]	
(1) Tarjeta URU1 fue entregada al entrevistado (999999) Inaplicable [NO LEER]	
EXPERIMENTO TERRITORIO A – TRATAMIENTO 2	
URUTECARD2. [ENTREGAR TARJETA “URU2” AL ENTREVISTADO]	
(1) Tarjeta URU2 fue entregada al entrevistado (999999) Inaplicable [NO LEER]	
EXPERIMENTO TERRITORIO A – TRATAMIENTO 3	
URUTECARD3. [ENTREGAR TARJETA “URU3” AL ENTREVISTADO]	
(1) Tarjeta URU3 fue entregada al entrevistado (999999) Inaplicable [NO LEER]	

EXPERIMENTO TERRITORIO B - PREGUNTAS	
[DISTRIBUIR ALEATORIAMENTE CADA PREGUNTA - URUTET1 Y URUTET2- A 50% DE LA MUESTRA]	
EXPERIMENTO TERRITORIO B – PREGUNTA 1	
URUTET1. ¿Si el presidente uruguayo reclamara el área en rojo en el mapa como parte del territorio nacional, usted lo apoyaría o no lo apoyaría en esta reclamación? Los expertos estiman que los ingresos que se generarían al agregar esta área no afectarían el Producto Interno Bruto anual de Uruguay.	
(1) Si lo apoyaría (2) No lo apoyaría (888888) No sabe [NO LEER] (988888) No responde [NO LEER] (999999) Inaplicable [NO LEER]	
EXPERIMENTO TERRITORIO B – PREGUNTA 2	
URUTET2. ¿Si el presidente uruguayo reclamara el área en rojo en el mapa como parte del territorio nacional, usted lo apoyaría o no lo apoyaría en esta reclamación? Los expertos estiman que los ingresos que se generarían al agregar esta área sumarían unos 500 millones de pesos anuales al Producto Interno Bruto de Uruguay.	
(1) Si lo apoyaría (2) No lo apoyaría (888888) No sabe [NO LEER] (988888) No responde [NO LEER] (999999) Inaplicable [NO LEER]	

[RECOGER TARJETA “URU1/URU2/URU3” – SEGÚN CORRESPONDA]

<p>WF1. ¿Usted o alguien en su casa recibe ayuda periódica en dinero, alimento o en productos de parte del gobierno, sin contar las pensiones?</p> <p>(1) Sí (2) No</p> <p>(888888) No sabe [NO LEER] (988888) No responde [NO LEER]</p>	
<p>CCT1B. Ahora, hablando específicamente sobre el programa Asignaciones Familiares, ¿usted o alguien en su casa es beneficiario de ese programa?</p> <p>(1) Sí (2) No</p> <p>(888888) No sabe [NO LEER] (988888) No responde [NO LEER]</p>	
<p>COLSOC15. En su opinión, ¿quiénes reciben más beneficios del Estado, como subsidios en salud y educación, en Uruguay? [Leer alternativas]</p> <p>(1) Las clases bajas</p> <p>(2) Las clases medias</p> <p>(3) Las clases altas</p> <p>(4) [NO LEER] Todas las clases por igual</p> <p>(888888) No sabe [NO LEER]</p> <p>(988888) No responde [NO LEER]</p>	

Ahora cambiado de tema...

<p>MAR1NEW. Desde diciembre de 2013, el mercado de marihuana en Uruguay está despenalizado y regulado por el gobierno.</p> <p>¿Usted está muy de acuerdo, de acuerdo, en desacuerdo o muy en desacuerdo con esta medida?</p> <p>(1) Muy de acuerdo</p> <p>(2) De acuerdo</p> <p>(3) [NO LEER] Ni de acuerdo ni en desacuerdo</p> <p>(4) En desacuerdo</p> <p>(5) Muy en desacuerdo</p> <p>(6) [NO LEER] De acuerdo con la despenalización pero no con la regulación</p> <p>(888888) No Sabe [NO LEER]</p> <p>(988888) No responde [NO LEER]</p>	
<p>MAR1FAR. Y específicamente con la medida de vender marihuana para uso recreativo en las farmacias: ¿Usted está muy de acuerdo, de acuerdo, en desacuerdo o muy en desacuerdo con esta medida?</p> <p>(1) Muy de acuerdo</p> <p>(2) De acuerdo</p> <p>(3) [NO LEER] Ni de acuerdo ni en desacuerdo</p> <p>(4) En desacuerdo</p> <p>(5) Muy en desacuerdo</p> <p>(888888) No Sabe [NO LEER]</p> <p>(988888) No responde [NO LEER]</p>	
<p>MAR1B. Y pensando en la regulación de la marihuana en Uruguay. ¿Qué tanto le preocupa a usted el tema? [Leer alternativas]</p> <p>(1) Mucho (2) Algo (3) Poco (4) Nada</p> <p>(888888) No Sabe [NO LEER]</p> <p>(988888) No responde [NO LEER]</p>	

Ahora voy a hacerle algunas preguntas sobre el impacto que podría tener esta nueva ley. Una vez que la ley entre completamente en funcionamiento...

	Mejor	Igual	Peor	No sabe [NO LEER]	No responde [NO LEER]
MAR3A. Y en materia de salud pública, a consecuencia de esta ley, ¿el país estará mejor, igual o peor que ahora?	1	2	3	888888	988888
MAR3B. Y en materia de seguridad pública. A consecuencia de esta ley, ¿el país estará mejor, igual o peor que ahora?	1	2	3	888888	988888
MAR3C. ¿Y en materia de combate al narcotráfico? ¿El país estará mejor, igual o peor que ahora una vez que entre en funcionamiento la ley de regulación de marihuana?	1	2	3	888888	988888
MAR3D. Y en cuanto a garantizar las libertades individuales. ¿El país estará mejor, igual o peor que ahora una vez que entre en funcionamiento la ley de regulación de marihuana?	1	2	3	888888	988888

<p>MAR10NEW. Y pensando en su caso en particular, ¿alguna vez probó marihuana? [Leer alternativas]</p> <p>(1) Nunca probó [Pasa a MAR13] (2) Probó sólo una vez [Pasa a MAR10B] (3) Consumió algunas veces [Sigue] (4) Consumió con frecuencia [Sigue] (888888) No sabe [NO LEER] [Pasa a MAR13] (988888) No responde [NO LEER] [Pasa a MAR13]</p>	
<p>MAR10A ¿Con qué frecuencia ha usado marihuana en los últimos 12 meses? [Leer alternativas]</p> <p>(1) Ninguna vez en los últimos 12 meses (2) Una sola vez (3) Algunas veces durante el último año (4) Algunas veces por mes (5) Más de una vez por mes (6) Todos los días (888888) No sabe [NO LEER] (988888) No responde [NO LEER] (999999) Inaplicable [NO LEER]</p>	
<p>MAR10B. ¿Cuándo fue la primera vez que usted probó marihuana? ¿Probó por primera vez antes de diciembre de 2013 cuando se aprobó la ley de regulación o probó después de diciembre 2013?</p> <p>(1) Probo antes de la ley de aprobación de marihuana (2) Probo después de la ley de aprobación de marihuana (888888) No sabe [NO LEER] (988888) No responde [NO LEER] (999999) Inaplicable [NO LEER]</p>	

MAR13. ¿Tiene amigos o familiares que consuman marihuana? **[Leer alternativas]**

(0) Ninguno

(1) Uno

(2) Dos o más

(888888) No sabe **[NO LEER]**

(988888) No responde **[NO LEER]**

[Usar tarjeta “ED” como apoyo. NO mostrar la tarjeta al encuestado]

ED. ¿Cuál fue el último año de educación que usted completó o aprobó?

_____ Año de _____ (primaria, secundaria, universitaria, superior no universitaria/técnica) = _____ años total **[Usar tabla a continuación para el código]**

	1 ^o	2 ^o	3 ^o	4 ^o	5 ^o	6 ^o
Ninguno	0 [Pasa a ED2]					
Primaria	1 [Pasa a ED2A]	2 [Pasa a ED2A]	3 [Pasa a ED2A]	4 [Pasa a ED2A]	5 [Pasa a ED2A]	6 [Pasa a ED2A]
Secundaria	7 [Pasa a ED2B]	8 [Pasa a ED2B]	9 [Pasa a ED2B]	10 [Pasa a ED2B]	11 [Pasa a ED2B]	12 [Pasa a ED2B]
Universitaria	13 [Pasa a ED2B]	14 [Pasa a ED2B]	15 [Pasa a ED2B]	16 [Pasa a ED2B]	17 [Pasa a ED2B]	18+ [Pasa a ED2B]
Superior no universitaria (Técnica)	13 [Pasa a ED2B]	14 [Pasa a ED2B]	15 [Pasa a ED2B]	16 [Pasa a ED2B]		
No sabe [NO LEER]	888888 [Pasa a ED2]					
No responde [NO LEER]	988888 [Pasa a ED2]					

ED2A. Pensando en su educación primaria, asistió a una escuela pública, una escuela privada o ambas?

(1) Pública **[Pasa a ED2]**

(2) Privada **[Pasa a ED2]**

(3) Ambas **[Pasa a ED2]**

(888888) No sabe **[NO LEER]** **[Pasa a ED2]**

(988888) No responde **[NO LEER]** **[Pasa a ED2]**

(999999) Inaplicable **[NO LEER]** **[Pasa a ED2]**

ED2B. Pensando en su educación primaria y secundaria, asistió a escuelas y liceos públicos, escuelas y liceos privados, o ambos?

(1) Público

(2) Privado

(3) Ambos

(888888) No sabe **[NO LEER]**

(988888) No responde **[NO LEER]**

(999999) Inaplicable **[NO LEER]**

<p>ED2. ¿Y hasta qué nivel educativo llegó su madre? [NO leer alternativas]</p> <p>(00) Ninguno (01) Primaria incompleta (02) Primaria completa (03) Secundaria o bachillerato incompleto (04) Secundaria o bachillerato completo (05) Técnica/Tecnológica incompleta (06) Técnica/Tecnológica completa (07) Universitaria incompleta (08) Universitaria completa (888888) No sabe [NO LEER] (988888) No responde [NO LEER]</p>	
<p>MOV1. ¿Usted se describiría a sí mismo como perteneciente a la clase...? [Leer alternativas]</p> <p>(1) Alta (2) Media alta (3) Media (4) Media baja (5) Baja (888888) No Sabe [NO LEER] (988888) No Responde [NO LEER]</p>	
<p>COLMOV1A. ¿Y la familia donde usted creció la describiría como perteneciente a la clase social...? [Leer alternativas]</p> <p>(1) Alta (2) Media alta (3) Media (4) Media baja (5) Baja (888888) No sabe [NO LEER] (988888) No responde [NO LEER]</p>	
<p>Q5A. ¿Con qué frecuencia asiste usted a servicios religiosos? [Leer alternativas]</p> <p>(1) Más de una vez por semana (2) Una vez por semana (3) Una vez al mes (4) Una o dos veces al año (5) Nunca o casi nunca (888888) No sabe [NO LEER] (988888) No responde [NO LEER]</p>	
<p>Q5B. Por favor, ¿podría decirme, qué tan importante es la religión en su vida? [Leer alternativas]</p> <p>(1) Muy importante (2) Algo importante (3) Poco importante (4) Nada importante (888888) No sabe [NO LEER] (988888) No responde [NO LEER]</p>	

[Usar tarjeta "Q3C" como apoyo. NO mostrar la tarjeta al encuestado]

Q3C. Si usted es de alguna religión, ¿podría decirme cuál es su religión? **[NO Leer alternativas]**

[Si el entrevistado dice que no tiene ninguna religión, sondee más para ubicar si pertenece a la alternativa 4 u 11]

[Si el entrevistado dice "Cristiano" o "Evangélico", sondee para verificar si es católico (opción 1), pentecostal (opción 5) o evangélico no-pentecostal (opción 2). Si no está seguro, seleccione (2).]

(01) Católico

(02) Protestante, Protestante Tradicional o Protestante no Evangélico (Cristiano, Calvinista; Luterano; Metodista; Presbiteriano; Discípulo de Cristo; Anglicano; Episcopaliano; Iglesia Morava).

(03) Religiones Orientales no Cristianas (Islam; Budista; Hinduista; Taoísta; Confucianismo; Baha'i).

(05) Evangélica y Pentecostal (Evangélico, Pentecostal; Iglesia de Dios; Asambleas de Dios; Iglesia Universal del Reino de Dios; Iglesia Cuadrangular; Iglesia de Cristo; Congregación Cristiana; Menonita; Hermanos de Cristo; Iglesia Cristiana Reformada; Carismático no Católico; Luz del Mundo; Bautista; Iglesia del Nazareno; Ejército de Salvación; Adventista; Adventista del Séptimo Día, Sara Nossa Terra).

(06) Iglesia de los Santos de los Últimos Días (Mormones).

(07) Religiones Tradicionales (Santería, Candomblé, Vudú, Rastafari, Religiones Mayas, Umbanda; María Lonza; Inti, Kardecista, Santo Daime, Esotérica).

(10) Judío (Ortodoxo, Conservador o Reformado)

(12) Testigos de Jehová.

(04) Ninguna (Cree en un Ser Superior pero no pertenece a ninguna religión)

(11) Agnóstico o ateo (no cree en Dios)

(77) Otro

(888888) No sabe **[NO LEER]**

(988888) No responde **[NO LEER]**

OCUP4A. ¿A qué se dedica usted principalmente? ¿Está usted actualmente: **[Leer alternativas]**

(1) Trabajando? **[Sigue]**

(2) No está trabajando en este momento pero tiene trabajo? **[Sigue]**

(3) Está buscando trabajo activamente? **[Pasa a Q10NEW]**

(4) Es estudiante?**[Pasa a Q10NEW]**

(5) Se dedica a los quehaceres de su hogar?**[Pasa a Q10NEW]**

(6) Está jubilado, pensionado o incapacitado permanentemente para trabajar? **[Pasa a Q10G]**

(7) No trabaja y no está buscando trabajo? **[Pasa a Q10NEW]**

(888888) No sabe **[NO LEER]** **[Pasa a Q10NEW]**

(988888) No responde **[NO LEER]** **[Pasa a Q10NEW]**

OCUP1A. En su ocupación principal usted es: **[Leer alternativas]**

(1) Asalariado(a) del gobierno o empresa estatal?

(2) Asalariado(a) en el sector privado?

(3) Patrono(a) o socio(a) de empresa?

(4) Trabajador(a) por cuenta propia?

(5) Trabajador(a) no remunerado(a) o sin pago?

(888888) No sabe **[NO LEER]**

(988888) No responde **[NO LEER]**

(999999) Inaplicable **[NO LEER]**

[ENTREGAR TARJETA “F” AL ENTREVISTADO]

PREGUNTAR SOLO SI TRABAJA O ESTÁ JUBILADO/PENSIONADO/INCAPACITADO (VERIFICAR OCUP4A)]

Q10G. En esta tarjeta hay varios rangos de ingresos ¿Puede decirme en cuál de los siguientes rangos está el ingreso que usted **personalmente** gana al mes por su trabajo o pensión, sin contar el resto de los ingresos del hogar?

[Si no entiende, pregunte: ¿Cuánto gana usted solo, por concepto de salario o pensión, sin contar los ingresos de los demás miembros de su hogar ni las remesas u otros ingresos?]

- (00) Ningún ingreso
- (01) Menos de \$8.000
- (02) Entre \$8.000 y \$11.000
- (03) Entre \$11.001 y \$13.500
- (04) Entre \$13.501 y \$16.450
- (05) Entre \$16.451 y \$18.900
- (06) Entre \$18.901 y \$21.300
- (07) Entre \$21.301 y \$23.800
- (08) Entre \$23.801 y \$26.700
- (09) Entre \$26.701 y \$30.000
- (10) Entre \$30.001 y \$34.000
- (11) Entre \$34.001 y \$38.500
- (12) Entre \$38.501 y \$43.000
- (13) Entre \$43.001 y \$53.000
- (14) Entre \$53.001 y \$73.000
- (15) Entre \$73.001 y \$100.000
- (16) Más de \$100.000

(888888) No sabe **[NO LEER]**

(988888) No responde **[NO LEER]**

(999999) Inaplicable (No trabaja ni está jubilado) **[NO LEER]**

Q10NEW. ¿Y en cuál de los siguientes rangos se encuentran los ingresos familiares mensuales de este hogar, incluyendo las remesas del exterior y el ingreso de todos los adultos e hijos que trabajan?

[Si no entiende, pregunte: ¿Cuánto dinero entra en total a su casa al mes?]

- (00) Ningún ingreso
- (01) Menos de \$8.000
- (02) Entre \$8.000 y \$11.000
- (03) Entre \$11.001 y \$13.500
- (04) Entre \$13.501 y \$16.450
- (05) Entre \$16.451 y \$18.900
- (06) Entre \$18.901 y \$21.300
- (07) Entre \$21.301 y \$23.800
- (08) Entre \$23.801 y \$26.700
- (09) Entre \$26.701 y \$30.000
- (10) Entre \$30.001 y \$34.000
- (11) Entre \$34.001 y \$38.500
- (12) Entre \$38.501 y \$43.000
- (13) Entre \$43.001 y \$53.000
- (14) Entre \$53.001 y \$73.000
- (15) Entre \$73.001 y \$100.000
- (16) Más de \$100.000

(888888) No sabe **[NO LEER]**

(988888) No responde **[NO LEER]**

[RECOGER TARJETA "F"]

Q14. ¿Tiene usted intenciones de irse a vivir o a trabajar a otro país en los próximos tres años?

- (1) Sí
- (2) No

(888888) No sabe **[NO LEER]**

(988888) No responde **[NO LEER]**

Q10D. El salario o sueldo que usted recibe y el total del ingreso de su hogar: **[Leer alternativas]**

- (1) Les alcanza bien y pueden ahorrar
- (2) Les alcanza justo sin grandes dificultades
- (3) No les alcanza y tienen dificultades
- (4) No les alcanza y tienen grandes dificultades

(888888) No sabe **[NO LEER]**

(988888) No responde **[NO LEER]**

Q10E. En los últimos dos años, el ingreso de su hogar: **[Leer alternativas]**

- (1) ¿Aumentó?
- (2) ¿Permaneció igual?
- (3) ¿Disminuyó?

(888888) No sabe **[NO LEER]**

(988888) No responde **[NO LEER]**

Q11N. ¿Cuál es su estado civil? **[Leer alternativas]**

- (1) Soltero
- (2) Casado
- (3) Unión libre (vive en pareja)
- (4) Divorciado
- (5) Separado
- (6) Viudo
- (7) Unión civil

(888888) No sabe **[NO LEER]**

(988888) No responde **[NO LEER]**

Q12C. ¿Cuántas personas en total viven en su hogar en este momento?

(888888) No sabe **[NO LEER]**

(988888) No responde **[NO LEER]**

<p>Q12BN. ¿Cuántos niños menores de 13 años viven en este hogar?</p> <p>_____</p> <p>00 = Ninguno (888888) No sabe [NO LEER] (988888) No responde [NO LEER]</p>	
<p>Q12. ¿Tiene hijos(as)? ¿Cuántos? [Contar todos los hijos del entrevistado, que vivan o no en el hogar] _____ [VALOR MÁXIMO ACEPTADO: 20] [Sigue] (00 = Ninguno) (888888) No sabe [NO LEER] [Sigue] (988888) No responde [NO LEER] [Sigue]</p>	
<p>VAC1. Pensando en las madres, padres o cuidadores de los niños y niñas que usted conoce en este vecindario/comunidad, ¿sabe si ellos cuidan que los niños y niñas tengan sus vacunas al día?</p> <p>(1) Sí (2) No (888888) No sabe [NO LEER] (988888) No responde [NO LEER]</p>	
<p>ETID. ¿Usted se considera una persona blanca, mestiza, indígena, negra, mulata, u otra? [Si la persona entrevistada dice Afro-uruguaya, codificar como (4) Negra]</p> <p>(1) Blanca (2) Mestiza (3) Indígena (4) Negra (5) Mulata (7) Otra (888888) No sabe [NO LEER] (988888) No responde [NO LEER]</p>	
<p>WWW1. Hablando de otras cosas, ¿qué tan frecuentemente usa usted el Internet? [Leer alternativas]</p> <p>(1) Diariamente (2) Algunas veces a la semana (3) Algunas veces al mes (4) Rara vez (5) Nunca (888888) No sabe [NO LEER] (988888) No responde [NO LEER]</p>	
<p>G10. ¿Con qué frecuencia sigue las noticias, ya sea en la televisión, la radio, los periódicos o el Internet? [Leer alternativas]</p> <p>(1) Diariamente (2) Algunas veces a la semana (3) Algunas veces al mes (4) Rara vez (5) Nunca (888888) No sabe [NO LEER] (988888) No responde [NO LEER]</p>	

<p>PR1. La vivienda que ocupa su hogar es... [Leer alternativas]:</p> <p>(1) Alquilada (2) Propia, [Si el entrevistado duda, decir “totalmente pagada o siendo pagada a plazos/cuota/hipoteca”] (3) Prestada o compartida (4) Otra situación (888888) No sabe [NO LEER] (988888) No responde [NO LEER]</p>	
--	--

Para finalizar, podría decirme si en su casa tienen: **[Leer todos]**

R3. Heladera	(0) No	(1) Sí	(888888) No sabe [NO LEER]	(988888) No responde [NO LEER]
R4. Teléfono fijo/de línea (no celular)	(0) No	(1) Sí	(888888) No sabe [NO LEER]	(988888) No responde [NO LEER]

R4A. Teléfono celular (acepta smartphone/ teléfono inteligente)	(0) No			(1) Sí	(888888) No sabe [NO LEER]	(988888) No responde [NO LEER]
R5. Vehículo. ¿Cuántos? [Si no dice cuántos, marcar “uno”.]	(0) No	(1) Uno	(2) Dos	(3) Tres o más	(888888) No sabe [NO LEER]	(988888) No responde [NO LEER]
R6. Lavadora de ropa	(0) No			(1) Sí	(888888) No sabe [NO LEER]	(988888) No responde [NO LEER]
R7. Horno microondas	(0) No			(1) Sí	(888888) No sabe [NO LEER]	(988888) No responde [NO LEER]
R8. Moto	(0) No			(1) Sí	(888888) No sabe [NO LEER]	(988888) No responde
R12. Agua potable dentro de la vivienda	(0) No			(1) Sí	(888888) No sabe [NO LEER]	(988888) No responde [NO LEER]
R14. Cuarto de baño dentro de la casa	(0) No			(1) Sí	(888888) No sabe [NO LEER]	(988888) No responde [NO LEER]
R15. Computadora (acepta tableta/iPad)	(0) No			(1) Sí	(888888) No sabe [NO LEER]	(988888) No responde [NO LEER]
R18. Servicio de Internet desde su casa (incluyendo teléfono o tableta)	(0) No			(1) Sí	(888888) No sabe [NO LEER]	(988888) No responde [NO LEER]
R1. Televisor	(0) No [Pasa a FORMATQ]			(1) Sí [Sigue]	(888888) No sabe [NO LEER]	(988888) No responde [NO LEER]
R16. Televisor de pantalla plana	(0) No			(1) Sí	(888888) No sabe [NO LEER]	(988888) No responde [NO LEER]

Estas son todas las preguntas que tengo. Muchísimas gracias por su colaboración.

FORMATQ. Favor indicar el formato en que se completó ESTE cuestionario específico (1) Papel (2) ADGYS (3) Windows PDA (4) STG	
COLORR. [Una vez salga de la entrevista, SIN PREGUNTAR, por favor use la Paleta de Colores, e indique el número que más se acerca al color de piel de la cara del entrevistado] _____ (97) No se pudo clasificar [Marcar (97) únicamente, si por alguna razón, no se pudo ver la cara de la persona entrevistada]	
Hora en la cual terminó la entrevista _____ : _____	
[Una vez salga de la entrevista, SIN PREGUNTAR, complete las siguientes preguntas]	
CONOCIM. , Usando la escala que se presenta abajo, por favor califique su percepción sobre el nivel de conocimiento político del entrevistado (1) Muy alto (2) Alto (3) Ni alto ni bajo (4) Bajo (5) Muy bajo	

DESORDEN FÍSICO ¿Hasta qué punto diría usted que el área alrededor del hogar del encuestado/a está afectada por...?	Nada	Poco	Algo	Mucho
IAREA1. Basura en la calle o acera	(1)	(2)	(3)	(4)
IAREA2. Baches/Pozos en la calle	(1)	(2)	(3)	(4)
IAREA3. Viviendas que tienen defensas/barrotes o rejas de metal en las ventanas (incluye reja perimetral, alambre de púas y similares)	(1)	(2)	(3)	(4)

DESORDEN SOCIAL ¿Hasta qué punto diría que el área alrededor del hogar del encuestado/a está afectada por...?	Nada	Poco	Algo	Mucho
IAREA4. Jóvenes o niños en las calles sin hacer nada, que andan vagando	(1)	(2)	(3)	(4)
IAREA6. Gente borracha o drogada en las calles	(1)	(2)	(3)	(4)
IAREA7. Personas discutiendo de una forma agresiva o violenta (hablando en un tono de voz muy alto, con enojo)	(1)	(2)	(3)	(4)

TI. Duración de la entrevista [<i>minutos, ver página # 1</i>] _____	
INTID. Número de identificación del entrevistador: _____	
SEXI. Anotar el sexo suyo: (1) Hombre (2) Mujer	
COLORI. Usando la Paleta de Colores, anote el color de piel suyo.	

<p><i>Yo juro que esta entrevista fue llevada a cabo con la persona indicada.</i> Firma del entrevistador _____ Fecha ____ / ____ / ____</p> <p>Firma del supervisor de campo _____</p> <p>Comentarios: _____</p> <p>[No usar para PDA/Android] Firma de la persona que digitó los datos _____</p> <p>[No usar para PDA/Android] Firma de la persona que verificó los datos _____</p>
--

Tarjeta A (L1)

1	2	3	4	5	6	7	8	9	10
Izquierda					Derecha				

Tarjeta B

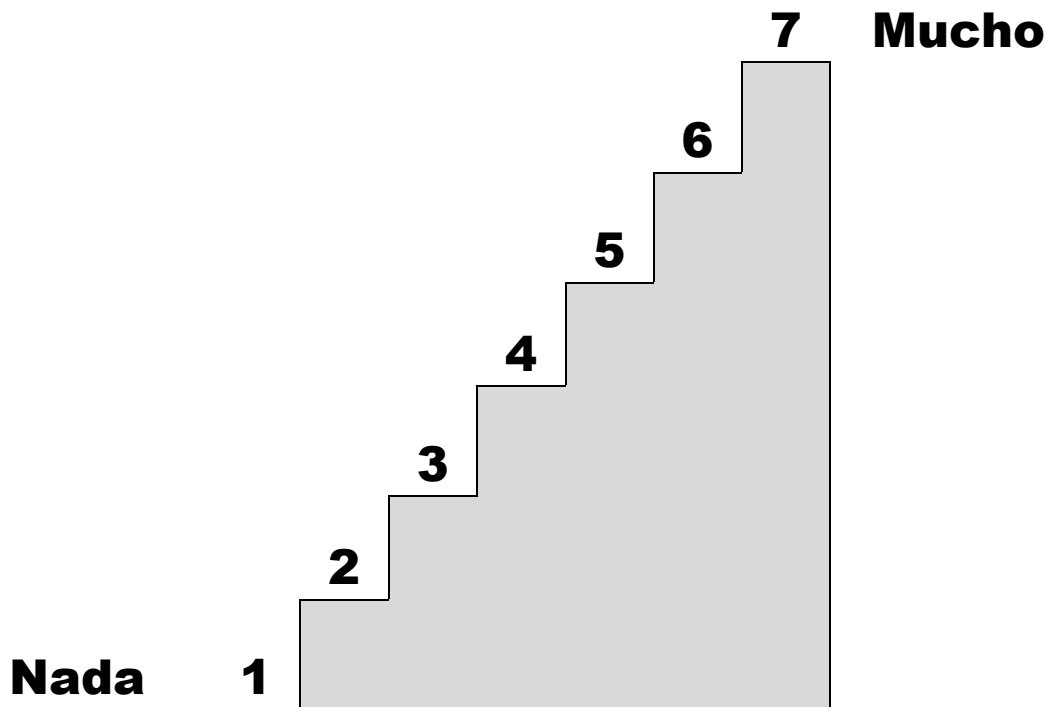

Tarjeta C

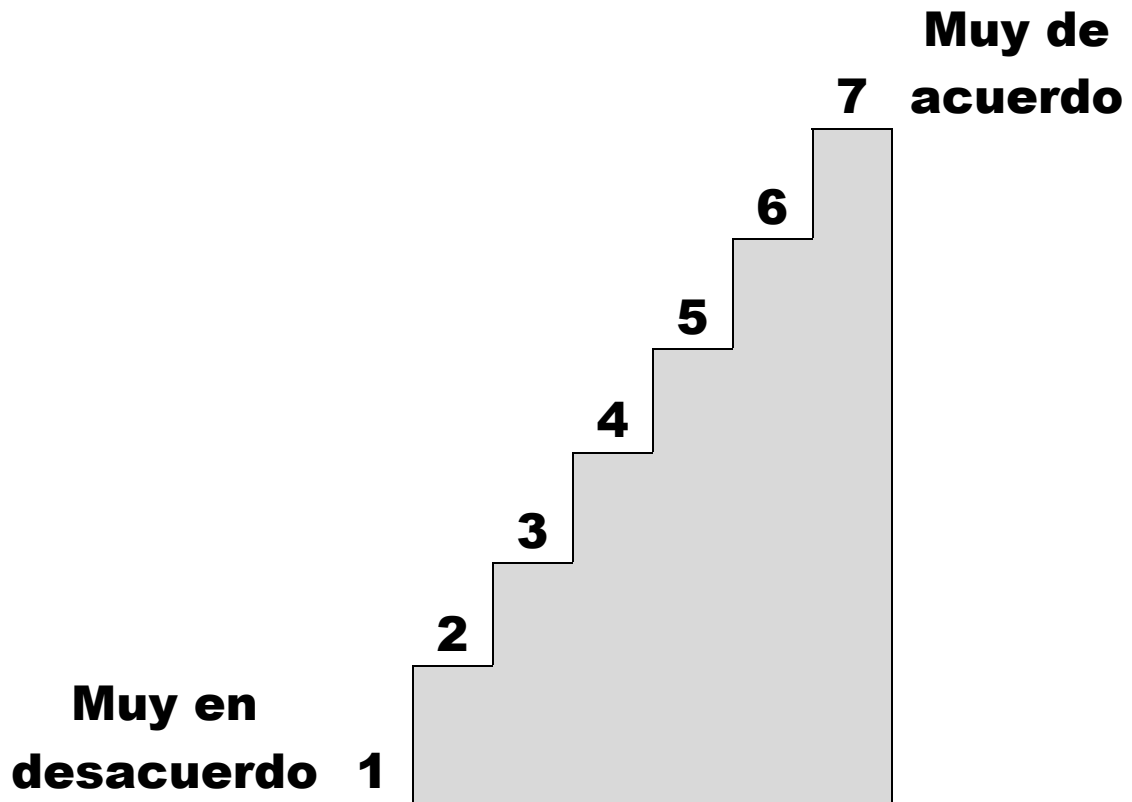

Tarjeta N

1	2	3	4	5	6	7
Medio ambiente es prioridad					Crecimiento económico es prioridad	

Tarjeta D

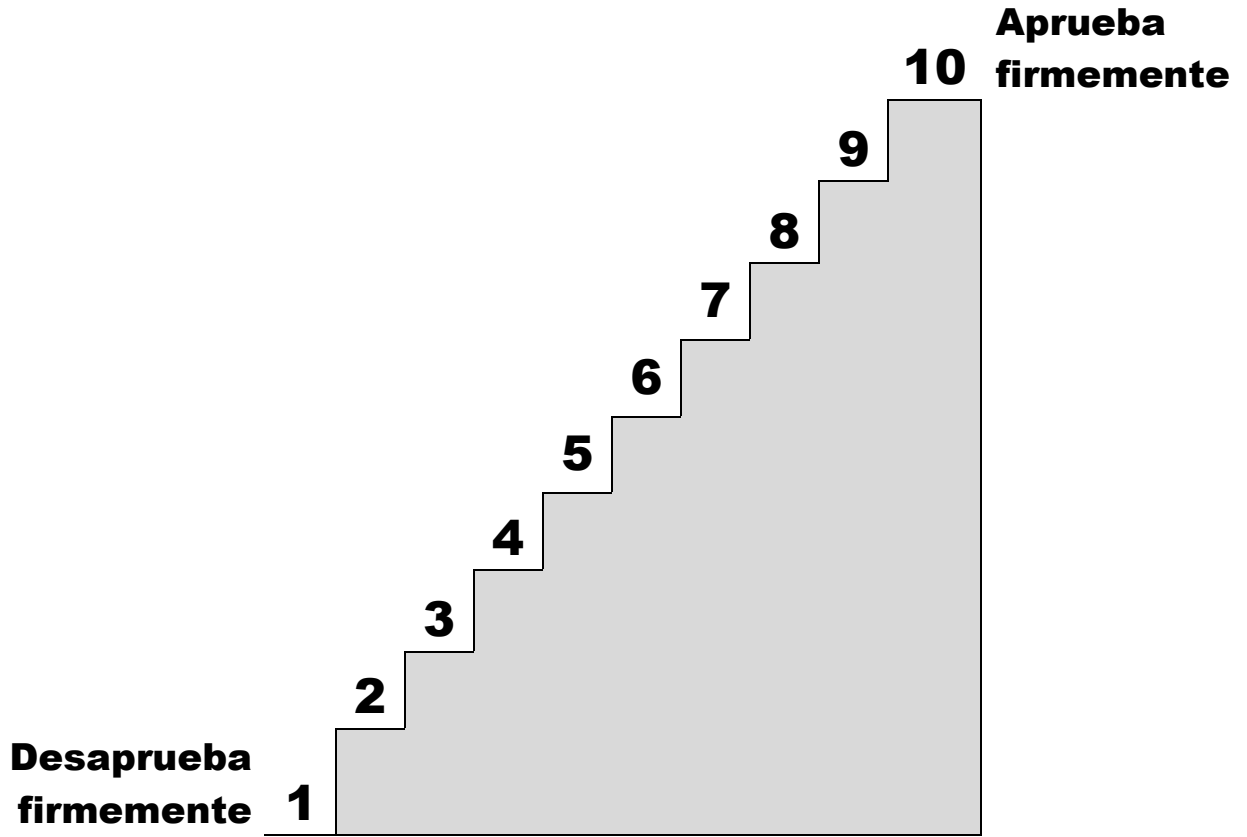

Tarjeta H

Brasil

China

Corea del Sur

Estados Unidos

India

Japón

México

Rusia

Singapur

Venezuela

Tarjeta X

Tarjeta X

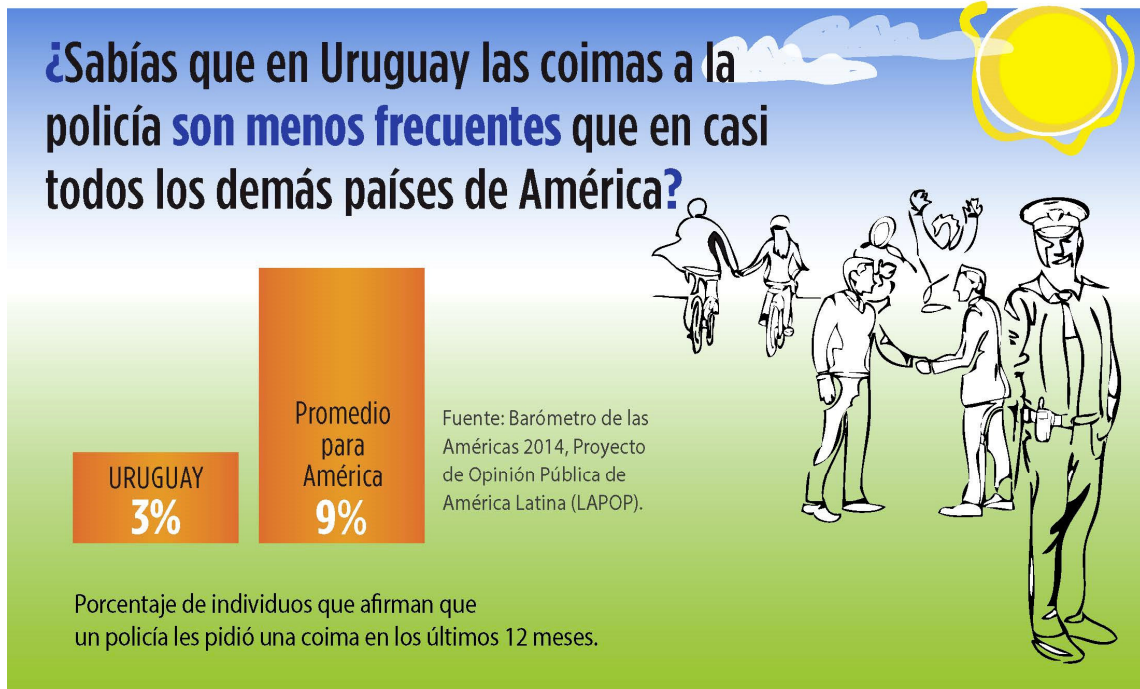

Tarjeta Z

Tarjeta Z

¿Sabía usted que **2 de cada 3** detenidos por el sistema de justicia en Uruguay está **sin proceso ni condena**?

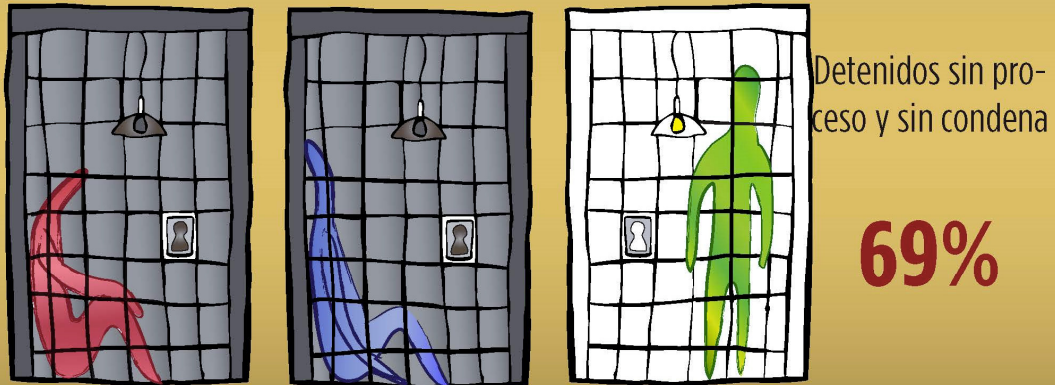

Fuente: Instituto para la Investigación de Políticas contra el Crimen de la Universidad de Londres (ICPR)

Tarjeta Y

Tarjeta Y

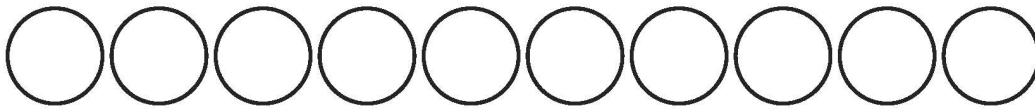

Distribuya las 10 monedas de arriba entre las 4 medidas de combate a la delincuencia, según lo que usted considere mejor.

Aumentar los castigos a los delincuentes

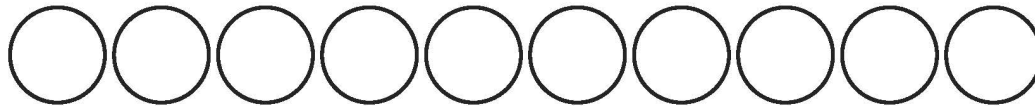

Ofrecer subsidios para autoprotección



Implementar medidas de prevención



Invertir más dinero en programas contra la pobreza



Tarjeta F

- (00) Ningún ingreso
- (01) Menos de \$8.000
- (02) Entre \$8.000 y \$11.000
- (03) Entre \$11.001 y \$13.500
- (04) Entre \$13.501 y \$16.450
- (05) Entre \$16.451 y \$18.900
- (06) Entre \$18.901 y \$21.300
- (07) Entre \$21.301 y \$23.800
- (08) Entre \$23.801 y \$26.700
- (09) Entre \$26.701 y \$30.000
- (10) Entre \$30.001 y \$34.000
- (11) Entre \$34.001 y \$38.500
- (12) Entre \$38.501 y \$43.000
- (13) Entre \$43.001 y \$53.000
- (14) Entre \$53.001 y \$73.000
- (15) Entre \$73.001 y \$100.000
- (16) Más de \$100.000

Tarjeta ED
[NO MOSTRAR, solo para el encuestador]

[Usar tarjeta "ED" como apoyo. NO mostrar la tarjeta al encuestado]

ED. ¿Cuál fue el último año de educación que usted completó o aprobó?

_____ Año de _____ (primaria, secundaria, universitaria, superior no
 universitaria/técnica) = _____ años total **[Usar tabla a continuación para el código]**

	1 ^o	2 ^o	3 ^o	4 ^o	5 ^o	6 ^o
Ninguno	0					
Primaria	1	2	3	4	5	6
Secundaria	7	8	9	10	11	12
Universitaria	13	14	15	16	17	18+
Superior no universitaria (Técnica)	13	14	15	16		
No sabe [NO LEER]	888888					
No responde [NO LEER]	988888					

Tarjeta Q3C
[NO MOSTRAR, solo para el encuestador]

Q3C. Si usted es de alguna religión, ¿podría decirme cuál es su religión? **[NO Leer alternativas]**

[Si el entrevistado dice que no tiene ninguna religión, sondee más para ubicar si pertenece a la alternativa 4 u 11]

[Si el entrevistado dice "Cristiano" o "Evangélico", sondee para verificar si es católico (opción 1), pentecostal (opción 5) o evangélico no-pentecostal (opción 2). Si no está seguro, seleccione (2).]

(01) Católico

(02) Protestante, Protestante Tradicional o Protestante no Evangélico (Cristiano, Calvinista; Luterano; Metodista; Presbiteriano; Discípulo de Cristo; Anglicano; Episcopaliano; Iglesia Morava).

(03) Religiones Orientales no Cristianas (Islam; Budista; Hinduista; Taoísta; Confucianismo; Baha'i).

(05) Evangélica y Pentecostal (Evangélico, Pentecostal; Iglesia de Dios; Asambleas de Dios; Iglesia Universal del Reino de Dios; Iglesia Cuadrangular; Iglesia de Cristo; Congregación Cristiana; Menonita; Hermanos de Cristo; Iglesia Cristiana Reformada; Carismático no Católico; Luz del Mundo; Bautista; Iglesia del Nazareno; Ejército de Salvación; Adventista; Adventista del Séptimo Día, Sara Nossa Terra).

(06) Iglesia de los Santos de los Últimos Días (Mormones).

(07) Religiones Tradicionales (Santería, Candomblé, Vudú, Rastafari, Religiones Mayas, Umbanda; María Lonza; Inti, Kardecista, Santo Daime, Esotérica).

(10) Judío (Ortodoxo, Conservador o Reformado)

(12) Testigos de Jehová.

(04) Ninguna (Cree en un Ser Superior pero no pertenece a ninguna religión)

(11) Agnóstico o ateo (no cree en Dios)

(77) Otro

(888888) No sabe

(988888) No responde

Paleta de Colores

