

Barómetro de las Américas 2017 Cuestionario Panamá Versión # 18.0.2.2 Aprobación IRB # 170215



LAPOP: Panamá, 2017

© Vanderbilt University 2017. Derechos reservados.

PAIS. País:				
01. México	02. Guatemala	03. El Salvador	04. Honduras	05. Nicaragua
06. Costa Rica	07. Panamá	08. Colombia	09. Ecuador	10. Bolivia
11. Perú	12. Paraguay	13. Chile	14. Uruguay	15. Brasil
16. Venezuela	17. Argentina	21. Rep. Dom.	22. Haití	23. Jamaica
24. Guyana	25. Trinidad & Tobago	26. Belice	40. Estados Unidos	41. Canadá
27. Surinam	28. Bahamas	29. Barbados	30. Granada	31. Santa Lucía
32. Dominica	33. Antigua y Barbuda	34. San Vicente y las Granadinas	35. San Kitts y Nevis	
IDNUM. Número de cuestionario [asignado en la oficina]				
ESTRATOPRI: (701) Área Metropolitana (702) Área Oriental (703) Área Central (704) Área Occidental				
ESTRATOSEC. Tamaño de la municipalidad [población en edad de votar, según censo; modificar por cada país, usando número de estratos y rangos de poblaciones apropiados]: (1) Grande (más de 100,000) (2) Mediana (Entre 25,000 - 100,000) (3) Pequeña (< 25,000)				
UPM [Unidad Primaria de Muestreo]: _____				
PROV. Provincia: _____				
MUNICIPIO. Distrito: _____				
PANDISTRITO. Corregimiento: _____				
PANSEGMENTO. Segmento censal [código oficial del censo]: _____				
PANSEC. Sector: _____				
CLUSTER. [Unidad Final de Muestreo o Punto Muestral]: _____ [Cada cluster debe tener 6 entrevistas; usar código oficial del censo]				
UR. (1) Urbano (2) Rural [Usar definición censal del país]				
TAMANO. Tamaño del lugar: (1) Capital Nacional (área metropolitana) (2) Ciudad grande (3) Ciudad mediana (4) Ciudad pequeña (5) Área rural				
IDIOMAQ. Idioma del cuestionario: (1) Español				
Hora de inicio: _____: _____				
FECHA. Fecha Día: ____ Mes: _____ Año: 2017				
ATENCION: Es un requisito leer siempre la HOJA DE INFORMACIÓN DEL ESTUDIO y obtener el asentimiento del entrevistado antes de comenzar la entrevista.				

Q1. Género [Anotar, NO pregunte]:	(1) Hombre	(2) Mujer
Q2. ¿Cuál es su edad en años cumplidos? _____ años [Anota la edad. No puede ser menor de 18 años] (888888) No sabe [NO LEER] (988888) No responde [NO LEER]		
LS3. Para comenzar, ¿en general, qué tan satisfecho(a) está con su vida? ¿Usted diría que se encuentra: [Leer alternativas] (1) Muy satisfecho(a) (2) Algo satisfecho(a) (3) Algo insatisfecho(a) (4) Muy insatisfecho(a)? (888888) No sabe [NO LEER] (988888) No responde [NO LEER]		

A4. En su opinión ¿cuál es el problema más grave que está enfrentando el país? [NO leer alternativas; Aceptar SOLO una respuesta]			
Agua, falta de	19	Impunidad	61
Caminos/vías en mal estado	18	Inflación, altos precios	02
Conflicto armado	30	Los políticos	59
Corrupción	13	Mal gobierno	15
Crédito, falta de	09	Medio ambiente	10
Delincuencia, crimen	05	Migración	16
Derechos humanos, violaciones de	56	Narcotráfico	12
Desempleo/falta de empleo	03	Pandillas	14
Desigualdad	58	Pobreza	04
Desnutrición	23	Protestas populares (huelgas, cierre de carreteras, paros, etc.)	06
Desplazamiento forzado	32	Salud, falta de servicio	22
Deuda externa	26	Secuestro	31
Discriminación	25	Seguridad (falta de)	27
Drogas, consumo de; drogadicción	11	Terrorismo	33
Economía, problemas con, crisis de	01	Tierra para cultivar, falta de	07
Educación, falta de, mala calidad	21	Transporte, problemas con el	60
Electricidad, falta de	24	Violencia	57
Explosión demográfica	20	Vivienda	55
Guerra contra el terrorismo	17	Otro	70
No sabe [NO LEER]	888888	No responde [NO LEER]	988888

SOCT2. ¿Considera usted que la situación económica del país es mejor, igual o peor que hace doce meses? (1) Mejor (2) Igual (3) Peor (888888) No sabe [NO LEER] (988888) No responde [NO LEER]	
IDIO2. ¿Considera usted que su situación económica actual es mejor, igual o peor que la de hace doce meses? (1) Mejor (2) Igual (3) Peor (888888) No sabe [NO LEER] (988888) No responde [NO LEER]	

Ahora vamos a hablar de su municipio...

NP1. ¿Ha asistido a un cabildo abierto o una sesión municipal durante los últimos 12 meses?

(1) Sí (2) No
(888888) No sabe **[NO LEER]** (988888) No responde **[NO LEER]**

Voy a leerle una lista de grupos y organizaciones. Por favor, dígame si usted asiste a las reuniones de estas organizaciones: **por lo menos** una vez a la semana, una o dos veces al mes, una o dos veces al año, o nunca. **[Repetir “una vez a la semana,” “una o dos veces al mes,” “una o dos veces al año,” o “nunca” para ayudar al entrevistado]**

	Una vez a la semana	Una o dos veces al mes	Una o dos veces al año	Nunca	No sabe [NO LEER]	No responde [NO LEER]	Inaplicable [NO LEER]
CP6. ¿Reuniones de alguna organización religiosa? Asiste...	1	2	3	4	888888	988888	
CP7. ¿Reuniones de una asociación de padres de familia de la escuela o colegio? Asiste...	1	2	3	4	888888	988888	
CP8. ¿Reuniones de un comité o junta de mejoras para la comunidad? Asiste...	1	2	3	4	888888	988888	
CP13. ¿Reuniones de un partido o movimiento político? Asiste...	1	2	3	4	888888	988888	
CP20. [SOLO A MUJERES] ¿Reuniones de asociaciones o grupos de mujeres o amas de casa? Asiste...	1	2	3	4	888888	988888	999999

IT1. Ahora, hablando de la gente de por aquí, ¿diría que la gente de su comunidad es muy confiable, algo confiable, poco confiable o nada confiable?

(1) Muy confiable (2) Algo confiable (3) Poco confiable (4) Nada confiable
(888888) No sabe **[NO LEER]** (988888) No responde **[NO LEER]**

[ENTREGAR TARJETA “A” AL ENTREVISTADO]

L1. Cambiando de tema, en esta tarjeta tenemos una escala del 1 a 10 que va de izquierda a derecha, en la que el 1 significa izquierda y el 10 significa derecha. Hoy en día cuando se habla de tendencias políticas, mucha gente habla de aquellos que simpatizan más con la izquierda o con la derecha. Según el sentido que tengan para usted los términos "izquierda" y "derecha" cuando piensa sobre su punto de vista político, ¿dónde se encontraría usted en esta escala? Dígame el número.

1	2	3	4	5	6	7	8	9	10	No sabe [NO LEER]	No responde [NO LEER]
										888888	988888
Izquierda										Derecha	

[RECOGER TARJETA “A”]

PROT3. ¿En los últimos 12 meses ha participado en una manifestación o protesta pública? (1) Sí ha participado (2) No ha participado
 (888888) No sabe [NO LEER] (988888) No responde [NO LEER]

CUESTIONARIO A

Ahora hablemos de otro tema. Alguna gente dice que en ciertas circunstancias se justificaría que la Fuerza Pública de este país tome el poder por un golpe de Estado. En su opinión se justificaría que hubiera un golpe de estado por la Fuerza Pública ... [Leer alternativas]

JC10. Frente a mucha delincuencia.	(1) Se justificaría que la Fuerza Pública tome el poder por un golpe de Estado	(2) No se justificaría que la Fuerza Pública tome el poder por un golpe de Estado	No sabe [NO LEER] (888888)	No responde [NO LEER] (988888)	Inaplicable [NO LEER] (999999)
---	--	---	----------------------------------	--------------------------------------	--------------------------------------

CUESTIONARIO B

Ahora hablemos de otro tema. Alguna gente dice que en ciertas circunstancias se justificaría que la Fuerza Pública de este país tome el poder por un golpe de Estado. En su opinión se justificaría que hubiera un golpe de estado por la Fuerza Pública ... [Leer alternativas]

JC13. Frente a mucha corrupción.	(1) Se justificaría que la Fuerza Pública tome el poder por un golpe de Estado	(2) No se justificaría que la Fuerza Pública tome el poder por un golpe de Estado	No sabe [NO LEER] (888888)	No responde [NO LEER] (988888)	Inaplicable [NO LEER] (999999)
---	--	---	----------------------------------	--------------------------------------	--------------------------------------

JC15A. ¿Cree usted que cuando el país enfrenta momentos muy difíciles, se justifica que el presidente del país cierre la Asamblea Nacional y gobierne sin la Asamblea Nacional?

(1) Sí se justifica	(2) No se justifica	No sabe [NO LEER] (888888)	No responde [NO LEER] (988888)
---------------------	---------------------	----------------------------------	--------------------------------------

VIC1EXT. Ahora, cambiando el tema, ¿ha sido usted víctima de algún acto de delincuencia en los últimos 12 meses? Es decir, ¿ha sido usted víctima de un robo, hurto, agresión, fraude, chantaje, extorsión, amenazas o algún otro tipo de acto delictual en los últimos 12 meses?

(1) Sí [Sigue] (2) No [Pasa a VIC71]
 (888888) No sabe [NO LEER] [Pasa a VIC71]
 (988888) No responde [NO LEER] [Pasa a VIC71]

VIC1EXTA. ¿Cuántas veces ha sido usted víctima de un acto delictual en los últimos 12 meses?

[Marcar el número] _____ [VALOR MÁXIMO ACEPTADO: 20]
 (888888) No sabe [NO LEER] (988888) No responde [NO LEER]
 (999999) Inaplicable [NO LEER]

Por temor a ser víctima de la delincuencia, en los últimos doce meses usted...					
	Sí	No	No sabe [NO LEER]	No responde [NO LEER]	Inaplicable [NO LEER]
VIC71. ¿Ha evitado salir solo(a) de su casa durante la noche?	(1) Sí	(0) No	888888	988888	
VIC72. ¿Ha evitado utilizar el transporte público?	(1) Sí	(0) No	888888	988888	999999 (No usa transporte público)
VIC74. ¿Ha evitado que los niños o niñas de su casa jueguen en la calle?	(1) Sí	(0) No	888888	988888	999999 (No hay niños/niñas en la casa)

VIC43. ¿Ha sentido la necesidad de cambiar de barrio o colonia por temor a la delincuencia? [en zona rural utilizar “pueblo” o “comunidad”]	(1) Sí	(0) No	888888	988888	
--	--------	--------	--------	--------	--

AOJ11. Hablando del lugar o el barrio donde usted vive y pensando en la posibilidad de ser víctima de un asalto o robo, ¿usted se siente muy seguro(a), algo seguro(a), algo inseguro(a) o muy inseguro(a)? (1) Muy seguro(a) (2) Algo seguro(a) (3) Algo inseguro(a) (4) Muy inseguro(a) (888888) No sabe [NO LEER] (988888) No responde [NO LEER]	
AOJ12. Si usted fuera víctima de un robo o asalto, ¿cuánto confiaría que el sistema judicial castigue al culpable? Confiaría... [Leer alternativas] (1) Mucho (2) Algo (3) Poco (4) Nada (888888) No sabe [NO LEER] (988888) No responde [NO LEER]	

[ENTREGAR TARJETA “B” AL ENTREVISTADO]

En esta tarjeta hay una escalera con escalones numerados del uno al siete, en la cual 1 es el escalón más bajo y significa NADA y el 7 es el escalón más alto y significa MUCHO. Por ejemplo, si yo le preguntara hasta qué punto le gusta ver televisión, si a usted no le gusta ver nada, elegiría un puntaje de 1. Si por el contrario le gusta mucho ver televisión me diría el número 7. Si su opinión está entre nada y mucho elegiría un puntaje intermedio. Entonces, ¿hasta qué punto le gusta a usted ver televisión? Léame el número. [Asegúrese que el entrevistado entienda correctamente].								
1	2	3	4	5	6	7	888888	988888
Nada						Mucho	No sabe [NO LEER]	No responde [NO LEER]
[Anotar un número 1-7, 888888 = No sabe, 988888= No responde]								

<p>Voy a hacerle una serie de preguntas, y le voy a pedir que para darme su respuesta utilice los números de esta escalera. Recuerde que puede usar cualquier número.</p> <p>B1. ¿Hasta qué punto cree usted que los tribunales de justicia de Panamá garantizan un juicio justo? <i>[Sondee: Si usted cree que los tribunales no garantizan para <u>nada</u> la justicia, escoja el número 1; si cree que los tribunales garantizan <u>mucho</u> la justicia, escoja el número 7 o escoja un puntaje intermedio]</i></p>	
B2. ¿Hasta qué punto tiene usted respeto por las instituciones políticas de Panamá?	
B3. ¿Hasta qué punto cree usted que los derechos básicos del ciudadano están bien protegidos por el sistema político panameño?	
B4. ¿Hasta qué punto se siente usted orgulloso de vivir bajo el sistema político panameño?	
B6. ¿Hasta qué punto piensa usted que se debe apoyar al sistema político panameño?	
B43. ¿Hasta qué punto tiene usted orgullo de ser panameño(a)?	
PANB12. ¿Hasta qué punto tiene confianza usted en el Servicio Nacional de Fronteras?	
B13. ¿Hasta qué punto tiene confianza usted en la Asamblea Nacional?	
B18. ¿Hasta qué punto tiene confianza usted en la Policía Nacional?	
B21. ¿Hasta qué punto tiene confianza usted en los partidos políticos?	
B21A. ¿Hasta qué punto tiene confianza usted en el presidente?	
B32. ¿Hasta qué punto tiene usted confianza en su alcaldía?	
B37. ¿Hasta qué punto tiene usted confianza en los medios de comunicación?	
B47A. ¿Hasta qué punto tiene usted confianza en las elecciones en este país?	

Utilizando la misma escala de 1 a 7, donde 1 es “nada” y 7 es “mucho.	(888888) No sabe (988888) No responde
PR3DN. Si en su colonia/barrio alguno de sus vecinos decide construir o remodelar una vivienda sin licencia o permiso, ¿qué tan probable es que sea castigado por las autoridades?	
PR3EN. Y si alguien en su barrio/colonia decide construir o remodelar una casa, ¿qué tan probable sería que a esa persona le pidieran pagar un soborno?	

[RECOGER TARJETA “B”]

<p>M1. Hablando en general acerca del gobierno actual, ¿diría usted que el trabajo que está realizando el Presidente Juan Carlos Varela es...?: [Leer alternativos] (1) Muy bueno (2) Bueno (3) Ni bueno, ni malo (regular) (4) Malo (5) Muy malo (pésimo) (888888) No sabe [NO LEER] (988888) No responde [NO LEER]</p>	
<p>M2. Hablando de la Asamblea Nacional y pensando en todos los diputados en su conjunto, sin importar los partidos políticos a los que pertenecen; ¿usted cree que los diputados de la Asamblea Nacional panameña están haciendo su trabajo muy bien, bien, ni bien ni mal, mal, o muy mal? (1) Muy bien (2) Bien (3) Ni bien ni mal (regular) (4) Mal (5) Muy Mal (888888) No sabe [NO LEER] (988888) No responde [NO LEER]</p>	

<p>Y pensando en esta ciudad/área donde usted vive, SD2NEW2. ¿Está muy satisfecho(a), satisfecho(a), insatisfecho(a), o muy insatisfecho(a) con el estado de las vías, carreteras y autopistas? (1) Muy satisfecho(a) (2) Satisfecho(a) (3) Insatisfecho(a) (4) Muy insatisfecho(a) (888888) No sabe [NO LEER] (988888) No responde [NO LEER] (999999) Inaplicable (No utiliza) [NO LEER]</p>	
---	--

<p>SD3NEW2. ¿Y con la calidad de las escuelas públicas? ¿Está usted...[Leer alternativas]</p> <p>(1) Muy satisfecho(a) (2) Satisfecho(a) (3) Insatisfecho(a) (4) Muy insatisfecho(a)? (888888) No sabe [NO LEER] (988888) No responde [NO LEER] (999999) Inaplicable (No utiliza) [NO LEER]</p>	
<p>SD6NEW2. ¿Y con la calidad de los servicios médicos y de salud públicos? ¿Está usted...[Leer alternativas]</p> <p>(1) Muy satisfecho(a) (2) Satisfecho(a) (3) Insatisfecho(a) (4) Muy insatisfecho(a) (888888) No sabe [NO LEER] (988888) No responde [NO LEER] (999999) Inaplicable (No utiliza) [NO LEER]</p>	

<p>INFRA3. Suponga que alguien se mete a robar a su casa y usted llama a la policía. ¿Cuánto tiempo cree que la Policía se demoraría en llegar a su casa un día cualquiera, a mediodía? [Leer alternativas]</p> <p>(1) Menos de 10 minutos (2) Entre 10 y hasta 30 minutos (3) Más de 30 minutos y hasta una hora (4) Más de 1 hora y hasta 3 horas (5) Más de 3 horas (6) [NO LEER] No hay Policía/ No llegaría nunca (888888) No sabe [NO LEER] (988888) No responde [NO LEER]</p>	
<p>INFRA3. Suponga que está en su casa y tiene una lesión muy seria y necesita atención médica inmediata. ¿Cuánto tiempo cree que se demoraría en llegar (por el medio más rápido) al centro de salud/hospital más cercano (público o privado)? [Leer alternativas]</p> <p>(1) Menos de 10 minutos (2) Entre 10 y hasta 30 minutos (3) Más de 30 minutos y hasta una hora (4) Más de 1 hora y hasta 3 horas (5) Más de 3 horas (6) [NO LEER] No hay servicios de salud/hospitales cercanos/ No iría a un hospital (888888) No sabe [NO LEER] (988888) No responde [NO LEER]</p>	

[ENTREGAR TARJETA “C” AL ENTREVISTADO]

Ahora, vamos a usar una escalera en donde el número 1 representa “muy en desacuerdo” y el número 7 representa “muy de acuerdo”. Un número entre el 1 y el 7, representa un puntaje intermedio.

1	2	3	4	5	6	7	888888	988888	
Muy en desacuerdo						Muy de acuerdo		No sabe [NO LEER]	No responde [NO LEER]

[Anotar un número 1-7, 888888 = No sabe, 988888= No responde]

Le voy a leer algunas frases. Por favor dígame hasta qué punto está de acuerdo o en desacuerdo con ellas.

ROS1. El Estado panameño, en lugar del sector privado, debería ser el dueño de las empresas e industrias más importantes del país. ¿Hasta qué punto está de acuerdo o en desacuerdo con esta frase?	
ROS4. El Estado panameño debe implementar políticas firmes para reducir la desigualdad de ingresos entre ricos y pobres. ¿Hasta qué punto está de acuerdo o en desacuerdo con esta frase?	
ING4. Cambiando de nuevo el tema, puede que la democracia tenga problemas, pero es mejor que cualquier otra forma de gobierno. ¿Hasta qué punto está de acuerdo o en desacuerdo con esta frase?	
EFF1. A los que gobiernan el país les interesa lo que piensa la gente como usted. ¿Hasta qué punto está de acuerdo o en desacuerdo con esta frase?	
EFF2. Usted siente que entiende bien los asuntos políticos más importantes del país. ¿Hasta qué punto está de acuerdo o en desacuerdo con esta frase?	
AOJ22NEW. Para reducir la criminalidad en un país como el nuestro hay que aumentar los castigos a los delincuentes. ¿Hasta qué punto está de acuerdo o en desacuerdo con esta frase?	

Y cambiando de tema...

[Continúa usando tarjeta “C”]	
[1-7, 888888= No sabe, 988888= No responde]	
MEDIA3. La información que dan los medios de comunicación de noticias panameños representan bien las distintas opiniones que hay en Panamá. ¿Hasta qué punto está de acuerdo o en desacuerdo con esta frase?	
MEDIA4. Los medios de comunicación de noticias de Panamá están controlados por unos pocos grupos económicos. ¿Hasta qué punto está de acuerdo o en desacuerdo con esta frase?	

Test A. Set 1.

[Continúa usando tarjeta “C”]

[Anotar 1-7, 888888= No sabe, 988888 = No responde, 999999= Inaplicable]

DST1B1. El gobierno debe gastar más dinero para hacer cumplir las normas y reglamentos de construcción para hacer las viviendas más seguras ante desastres naturales, incluso si esto significa gastar menos en otros programas. ¿Qué tan de acuerdo o en desacuerdo está usted con esta frase?

[RECOGER TARJETA “C”]

DRK11. ¿Qué tan probable sería que usted o alguien en su familia inmediata aquí en Panamá pueda morir o salir seriamente lastimado en un desastre natural como inundaciones, terremotos, huracanes, deslaves, tornados o tormentas en los próximos 25 años? ¿Cree usted que es...? **[Leer alternativas]**

(1) Nada probable (2) Poco probable (3) Algo probable (4) Muy probable
 (888888) No sabe **[NO LEER]**
 (988888) No responde **[NO LEER]**
 (999999) Inaplicable **[NO LEER]**

[ENTREGAR TARJETA “N” AL ENTREVISTADO]

Vamos a usar esta nueva tarjeta.

[Anotar 1-7, 888888= No sabe, 988888= No responde, 999999=Inaplicable]

ENV1C1. Alguna gente cree que hay que priorizar la protección del medio ambiente sobre el crecimiento económico, mientras otros creen que el crecimiento económico debería priorizarse sobre la protección ambiental. En una escala de 1 a 7 en la que 1 significa que el medio ambiente debe ser la principal prioridad, y 7 significa que el crecimiento económico debe ser la principal prioridad, ¿dónde se ubicaría usted?

[RECOGER TARJETA “N”]

ENV2B1. Si no se hace nada para reducir el cambio climático en el futuro, ¿qué tan serio piensa usted que sería el problema para Panamá? [Leer alternativas]

- (1) Muy serio
- (2) Algo serio
- (3) Poco serio
- (4) Nada serio
- (888888) No sabe [NO LEER]
- (988888) No responde [NO LEER]
- (999999) Inaplicable [NO LEER]

Test A. Set 2.

[RECOGER TARJETA “C”]

[ENTREGAR TARJETA “N” AL ENTREVISTADO]

Vamos a usar esta nueva tarjeta.

[Anotar 1-7, 888888= No sabe, 988888 = No responde, 999999= Inaplicable]

ENV1C2. Alguna gente cree que hay que priorizar la protección del medio ambiente sobre el crecimiento económico, mientras otros creen que el crecimiento económico debería priorizarse sobre la protección ambiental. En una escala de 1 a 7 en la que 1 significa que el medio ambiente debe ser la principal prioridad, y 7 significa que el crecimiento económico debe ser la principal prioridad, ¿dónde se ubicaría usted?

[RECOGER TARJETA “N”]

ENV2B2. Si no se hace nada para reducir el cambio climático en el futuro, ¿qué tan serio piensa usted que sería el problema para Panamá? [Leer alternativas]

- (1) Muy serio
- (2) Algo serio
- (3) Poco serio
- (4) Nada serio
- (888888) No sabe [NO LEER]
- (988888) No responde [NO LEER]
- (999999) Inaplicable [NO LEER]

[ENTREGAR TARJETA “C” AL ENTREVISTADO]

Volvemos a usar esta tarjeta de 1 “muy en desacuerdo” a 7 “muy de acuerdo”
[Anotar 1-7, 888888= No sabe, 988888 = No responde, 999999= Inaplicable]

DST1B2. El gobierno debe gastar más dinero para hacer cumplir las normas y reglamentos de construcción para hacer las viviendas más seguras ante desastres naturales, incluso si esto significa gastar menos en otros programas. ¿Qué tan de acuerdo o en desacuerdo está usted con esta frase?

[RECOGER TARJETA “C”]

DRK12. ¿Qué tan probable sería que usted o alguien en su familia inmediata aquí en Panamá pueda morir o salir seriamente lastimado en un desastre natural como inundaciones, terremotos, huracanes, deslaves, tornados o tormentas en los próximos 25 años? ¿Cree usted que es...? **[Leer alternativas]**

- (1) Nada probable (2) Poco probable (3) Algo probable (4) Muy probable
 (888888) No sabe **[NO LEER]**
 (988888) No responde **[NO LEER]**
 (999999) Inaplicable **[NO LEER]**

PN4. En general, ¿usted diría que está muy satisfecho(a), satisfecho(a), insatisfecho(a) o muy insatisfecho(a) con la forma en que la democracia funciona en Panamá?

- (1) Muy satisfecho(a) (2) Satisfecho(a) (3) Insatisfecho(a) (4) Muy insatisfecho(a)
 (888888) No sabe **[NO LEER]** (988888) No responde **[NO LEER]**

W14A. Y ahora, pensando en otros temas. ¿Cree usted que se justificaría la interrupción del embarazo, o sea, un aborto, cuando pelagra la salud de la madre?

- (1) Sí, se justificaría (2) No, no se justificaría
 (888888) No sabe **[NO LEER]** (988888) No responde **[NO LEER]**

[ENTREGAR TARJETA “D” AL ENTREVISTADO]

Ahora vamos a cambiar a otra tarjeta. Esta nueva tarjeta tiene una escalera del 1 a 10, el 1 indica que usted *desaprueba firmemente* y el 10 indica que usted *aprueba firmemente*. Voy a leerle una lista de algunas acciones o cosas que las personas pueden hacer para alcanzar sus metas y objetivos políticos. Quisiera que me dijera con qué firmeza usted aprobaría o desaprobaría...

1	2	3	4	5	6	7	8	9	10	888888 No sabe [NO LEER]	988888 No responde [NO LEER]
Desaprueba firmemente					Aprueba firmemente						

[Anotar 1-10, 888888= No sabe, 988888 = No responde]

E5. Que las personas participen en manifestaciones permitidas por la ley. ¿Hasta qué punto aprueba o desaprueba?

D1. Hay personas que siempre hablan mal de la forma de gobierno de Panamá, no sólo del gobierno de turno, sino del sistema de gobierno, ¿con qué firmeza aprueba o desaprueba usted el **derecho de votar** de esas personas? Por favor léame el número de la escala: **[Sondee: ¿Hasta qué punto?]**

D2. ¿Con qué firmeza aprueba o desaprueba usted que estas personas puedan llevar a cabo **manifestaciones pacíficas** con el propósito de expresar sus puntos de vista? Por favor léame el número.

D3. Siempre pensando en los que hablan mal de la forma de gobierno de Panamá. ¿Con qué firmeza aprueba o desaprueba usted que estas personas puedan **postularse para cargos públicos**?

D4. ¿Con qué firmeza aprueba o desaprueba usted que estas personas salgan en la televisión para dar un discurso ?	
D5. Y ahora, cambiando el tema, y pensando en los homosexuales. ¿Con qué firmeza aprueba o desaprueba que estas personas puedan postularse para cargos públicos ?	
D6. ¿Con qué firmeza aprueba o desaprueba que las parejas del mismo sexo puedan tener el derecho a casarse?	

[RECOGER TARJETA “D”]

	Muy poca	Suficiente	Demasiada	No sabe [NO LEER]	No responde [NO LEER]
LIB1. Usted cree que ahora en el país tenemos muy poca, suficiente o demasiada...Libertad de prensa.	1	2	3	888888	988888
LIB2B. Y Libertad de expresión. ¿Tenemos muy poca, suficiente o demasiada?	1	2	3	888888	988888
LIB2C. Y Libertad para expresar las opiniones políticas sin miedo. ¿Tenemos muy poca, suficiente o demasiada?	1	2	3	888888	988888
LIB4. Protección a derechos humanos ¿Tenemos muy poca, suficiente o demasiada?	1	2	3	888888	988888

	INAP No trató o tuvo contacto	No	Sí	No sabe [NO LEER]	No responde [NO LEER]
Ahora queremos hablar de su experiencia personal con cosas que pasan en la vida diaria...					
EXC2. ¿Algún agente de policía le pidió un soborno en los últimos 12 meses?	--	0	1	888888	988888
EXC6. ¿En los últimos 12 meses, algún empleado público le ha solicitado un soborno?	--	0	1	888888	988888
EXC20. ¿En los últimos doce meses, algún miembro de la Fuerza Pública le ha solicitado un soborno?	--	0	1	888888	988888
EXC11. ¿Ha tramitado algo en la alcaldía en los últimos 12 meses? Si la respuesta es No → Marcar 999999 Si la respuesta es Sí→ Preguntar: Para tramitar algo en la alcaldía, como un permiso, por ejemplo, durante el último año, ¿ha tenido que pagar alguna suma además de lo exigido por la ley?	999999	0	1	888888	988888

	INAP No trató o tuvo contacto	No	Sí	No sabe [NO LEER]	No responde [NO LEER]
EXC13. ¿Usted trabaja? Si la respuesta es No → Marcar 999999 Sí la respuesta es Sí → Preguntar: En su trabajo, ¿le han solicitado algún soborno en los últimos 12 meses?	999999	0	1	888888	988888
EXC14. ¿En los últimos 12 meses, tuvo algún trato con los juzgados? Si la respuesta es No → Marcar 999999 Sí la respuesta es Sí → Preguntar: ¿Ha tenido que pagar un soborno en los juzgados en este último año?	999999	0	1	888888	988888
EXC15. ¿Usó servicios médicos públicos (del Estado) en los últimos 12 meses? Si la respuesta es No → Marcar 999999 Sí la respuesta es Sí → Preguntar: En los últimos 12 meses, ¿ha tenido que pagar algún soborno para ser atendido en un hospital o en un puesto de salud?	999999	0	1	888888	988888
EXC16. En el último año, ¿tuvo algún hijo en la escuela o colegio? Si la respuesta es No → Marcar 999999 Sí la respuesta es Sí → Preguntar: En los últimos 12 meses, ¿tuvo que pagar algún soborno en la escuela o colegio?	999999	0	1	888888	988888
EXC18. ¿Cree que como están las cosas a veces se justifica pagar un soborno?		0	1	888888	988888

EXC7NEW. Pensando en los políticos de Panamá, ¿cuántos de ellos cree usted que están involucrados en corrupción? [Leer alternativas] (1) Ninguno (2) Menos de la mitad (3) La mitad de los políticos (4) Más de la mitad (5) Todos (888888) No sabe [NO LEER] (988888) No responde [NO LEER]
--

VB1. ¿Tiene cédula de identidad? (1) Sí (2) No (3) En trámite (888888) No sabe [NO LEER] (988888) No responde [NO LEER]
--

<p>VB2. ¿Votó usted en las últimas elecciones presidenciales de 2014? (1) Sí votó [Sigue] (2) No votó [Pasa a VB10] (888888) No sabe [NO LEER] [Pasa a VB10] (988888) No responde [NO LEER] [Pasa a VB10]</p>	
<p>VB3N. ¿Por quién votó para Presidente en las últimas elecciones presidenciales de 2014? [NO leer alternativas] (00) Ninguno (fue a votar pero dejó la boleta en blanco) (97) Ninguno (anuló su voto) (701) Juan Carlos Varela (PAN) (702) José Domingo Arias (CD) (703) Juan Carlos Navarro (PRD) (777) Otro (888888) No sabe [NO LEER] (988888) No responde [NO LEER] (999999) Inaplicable (No votó) [NO LEER]</p>	
<p>VB10. ¿En este momento, simpatiza con algún partido político? (1) Sí [Sigue] (2) No [Pasa a POL1] (888888) No sabe [NO LEER] [Pasa a POL1] (988888) No responde [NO LEER] [Pasa a POL1]</p>	
<p>VB11. ¿Con cuál partido político simpatiza usted? [NO Leer alternativas] (701) Partido Revolucionario Democrático (PRD) (702) Partido Panameñista (PAN) (703) Cambio Democrático (CD) (704) Movimiento Liberal Republicano Nacionalista (MOLIRENA) (705) Partido Popular (PP) (777) Otro (888888) No sabe [NO LEER] (988888) No responde [NO LEER] (999999) Inaplicable [NO LEER]</p>	
<p>POL1. ¿Qué tanto interés tiene usted en la política: mucho, algo, poco o nada? (1) Mucho (2) Algo (3) Poco (4) Nada (888888) No sabe [NO LEER] (988888) No responde [NO LEER]</p>	
<p>POL30. En el período previo a las últimas elecciones presidenciales, ¿con qué frecuencia siguió usted los temas de campaña y los candidatos? [Leer alternativas] (1) Diariamente (2) Algunas veces a la semana (3) Algunas veces al mes (4) Rara vez (5) Nunca (888888) No sabe [NO LEER] (988888) No responde [NO LEER]</p>	
<p>VB20. ¿Si esta semana fueran las próximas elecciones presidenciales, qué haría usted? [Leer alternativas] (1) No votaría (2) Votaría por el candidato o partido del actual presidente (3) Votaría por algún candidato o partido diferente del actual gobierno (4) Iría a votar pero dejaría la boleta en blanco o la anularía (888888) No sabe [NO LEER] (988888) No responde [NO LEER]</p>	

[ENTREGAR TARJETA "H" AL ENTREVISTADO]

Ahora, cambiando de tema...

FOR5N. En su opinión, ¿cuál de los siguientes países debería ser un modelo para el desarrollo futuro de nuestro país? **[Leer alternativas]**

- | | |
|--|---------------------------------------|
| (1) China | (2) Japón |
| (3) India | (4) Estados Unidos |
| (5) Singapur | (6) Rusia |
| (7) Corea del Sur | (10) Brasil |
| (11) Venezuela, o | (12) México |
| (13) [NO LEER] Ninguno/Debemos seguir nuestro propio modelo | |
| (14) [NO LEER] Otro | |
| (888888) No sabe [NO LEER] | (988888) No responde [NO LEER] |

[RECOGER TARJETA "H"]

TEST PANAMÁ A. SET 1.

[Aplicar aleatoriamente al 50% de la muestra]

Voy a leerle una serie de **palabras** que la gente usa para describir a **grupos** en nuestra sociedad. Para cada uno de ellos, me tiene que indicar si esa **palabra** describe a ese grupo extremadamente bien, bastante bien, no tan bien, o para nada bien. La primera palabra es confiable.

STE11. Pensando en los **chinos** en Panamá, diría que la palabra **confiable** los describe...

[Leer alternativas]

- | | | | |
|---------------------------------------|---------------------------------------|-----------------|---------------------|
| (1) Extremadamente bien | (2) Bastante bien | (3) No tan bien | (4) Para nada bien? |
| (888888) No sabe [NO LEER] | (988888) No responde [NO LEER] | | |
| (999999) Inaplicable [NO LEER] | | | |

STE21. ¿Diría que la palabra **inteligente**, describe a los **chinos** en Panamá... **[Leer alternativas]**

- | | | | |
|---------------------------------------|---------------------------------------|-----------------|---------------------|
| (1) Extremadamente bien | (2) Bastante bien | (3) No tan bien | (4) Para nada bien? |
| (888888) No sabe [NO LEER] | (988888) No responde [NO LEER] | | |
| (999999) Inaplicable [NO LEER] | | | |

STE31. ¿Diría que la palabra **trabajador**, describe a los **chinos** en Panamá... **[Leer alternativas]**

- | | | | |
|---------------------------------------|---------------------------------------|-----------------|---------------------|
| (1) Extremadamente bien | (2) Bastante bien | (3) No tan bien | (4) Para nada bien? |
| (888888) No sabe [NO LEER] | (988888) No responde [NO LEER] | | |
| (999999) Inaplicable [NO LEER] | | | |

STE41. Pensando en los **afropanameños**, ¿Diría que la palabra **confiable** los describe... **[Leer alternativas]**

- | | | | |
|---------------------------------------|---------------------------------------|-----------------|---------------------|
| (1) Extremadamente bien | (2) Bastante bien | (3) No tan bien | (4) Para nada bien? |
| (888888) No sabe [NO LEER] | (988888) No responde [NO LEER] | | |
| (999999) Inaplicable [NO LEER] | | | |

STE51. ¿Diría que la palabra **inteligente**, describe a los **afropanameños**... **[Leer alternativas]**

- | | | | |
|---------------------------------------|---------------------------------------|-----------------|---------------------|
| (1) Extremadamente bien | (2) Bastante bien | (3) No tan bien | (4) Para nada bien? |
| (888888) No sabe [NO LEER] | (988888) No responde [NO LEER] | | |
| (999999) Inaplicable [NO LEER] | | | |

STE61. ¿Diría que la palabra trabajador, describe a los afropanameños... [Leer alternativas]
 (1) Extremadamente bien (2) Bastante bien (3) No tan bien (4) Para nada bien?
 (888888) No sabe [NO LEER] (988888) No responde [NO LEER]
 (999999) Inaplicable [NO LEER]

TEST PANAMÁ A. SET 2.
[Aplicar aleatoriamente al 50% de la muestra]

Voy a leerle una serie de palabras que la gente usa para describir a grupos en nuestra sociedad. Para cada uno de ellos, me tiene que indicar si esa palabra describe a ese grupo extremadamente bien, bastante bien, no tan bien, o para nada bien. La primera palabra es confiable.

STE42. Pensando en los afropanameños, ¿Diría que la palabra confiable los describe... [Leer alternativas]
 (1) Extremadamente bien (2) Bastante bien (3) No tan bien (4) Para nada bien?
 (888888) No sabe [NO LEER] (988888) No responde [NO LEER]
 (999999) Inaplicable [NO LEER]

STE52. ¿Diría que la palabra inteligente, describe a los afropanameños... [Leer alternativas]
 (1) Extremadamente bien (2) Bastante bien (3) No tan bien (4) Para nada bien?
 (888888) No sabe [NO LEER] (988888) No responde [NO LEER]
 (999999) Inaplicable [NO LEER]

STE62. ¿Diría que la palabra trabajador, describe a los afropanameños... [Leer alternativas]
 (1) Extremadamente bien (2) Bastante bien (3) No tan bien (4) Para nada bien?
 (888888) No sabe [NO LEER] (988888) No responde [NO LEER]
 (999999) Inaplicable [NO LEER]

STE12. Pensando en los chinos en Panamá, diría que la palabra confiable los describe... [Leer alternativas]
 (1) Extremadamente bien (2) Bastante bien (3) No tan bien (4) Para nada bien?
 (888888) No sabe [NO LEER] (988888) No responde [NO LEER]
 (999999) Inaplicable [NO LEER]

STE22. ¿Diría que la palabra inteligente, describe a los chinos en Panamá... [Leer alternativas]
 (1) Extremadamente bien (2) Bastante bien (3) No tan bien (4) Para nada bien?
 (888888) No sabe [NO LEER] (988888) No responde [NO LEER]
 (999999) Inaplicable [NO LEER]

STE32. ¿Diría que la palabra trabajador, describe a los chinos en Panamá... [Leer alternativas]
 (1) Extremadamente bien (2) Bastante bien (3) No tan bien (4) Para nada bien?
 (888888) No sabe [NO LEER] (988888) No responde [NO LEER]
 (999999) Inaplicable [NO LEER]

Ahora, quisiera preguntarle cuánta confianza tiene en **los gobiernos** de algunos países. Para cada país por favor dígame si en su opinión, es muy confiable, algo confiable, poco confiable, nada confiable, o si no tiene opinión.

	Muy confiable	Algo confiable	Poco confiable	Nada confiable	No sabe/ no tiene opinión	No responde [NO LEER]	
MIL10A. El gobierno de China. En su opinión, ¿es muy confiable, algo confiable, poco confiable, nada confiable, o no tiene opinión?	1	2	3	4	888888	988888	
MIL10E. El gobierno de Estados Unidos. En su opinión, ¿es muy confiable, algo confiable, poco confiable, nada confiable, o no tiene opinión?	1	2	3	4	888888	988888	

Ahora hablemos de organismos internacionales

MIL10OAS. La OEA, Organización de los Estados Americanos. En su opinión, ¿es muy confiable, algo confiable, poco confiable, nada confiable, o no tiene opinión?	1	2	3	4	888888	988888	
MIL10UN. La ONU, Organización de las Naciones Unidas. En su opinión, ¿es muy confiable, algo confiable, poco confiable, nada confiable, o no tiene opinión?	1	2	3	4	888888	988888	

Ahora hablando sobre otro tema...

<p>FOR8. ¿Hasta qué punto está de acuerdo con la siguiente afirmación: Los negocios chinos contribuyen al desarrollo económico de Panamá? ¿Está usted...[Leer alternativas]</p> <p>(1) Muy de acuerdo (2) De acuerdo (3) Ni de acuerdo ni en desacuerdo (4) En desacuerdo (5) Muy en desacuerdo (888888) No sabe [NO LEER] (988888) No responde [NO LEER]</p>	
---	--

FOR8B. ¿Y hasta qué punto está usted de acuerdo con la siguiente afirmación: **Individuos** de origen chino contribuyen al desarrollo económico de Panamá? ¿Está usted... **[Leer alternativas]**
(1) Muy de acuerdo (2) De acuerdo (3) Ni de acuerdo ni en desacuerdo
(4) En desacuerdo (5) Muy en desacuerdo
(888888) No sabe **[NO LEER]** (988888) No responde **[NO LEER]**

Cambiando de tema. Vamos a hablar ahora sobre las normas y reglamentos para la construcción de casas y edificios.

CCQ1. ¿Según lo que usted sabe o ha oído, en su ciudad/área, hay normas o reglamentos de construcción?

- (1) Sí **[Sigue]**
- (2) No **[Pasa a CCQ3]**
- (888888) No sabe **[NO LEER]** **[Pasa a CCQ3]**
- (988888) No responde **[NO LEER]** **[Pasa a CCQ3]**

CCQ2. Y también según lo que usted ha visto y oído, diría que esas normas o reglamentos se aplican... **[Leer alternativas]**

- (1) Siempre
- (2) Casi siempre
- (3) Algunas veces
- (4) Rara vez
- (5) Nunca
- (888888) No sabe **[NO LEER]**
- (988888) No responde **[NO LEER]**
- (999999) Inaplicable **[NO LEER]**

CCQ3. ¿Y hay normas o reglamentos que regulen el uso del suelo o la tierra en esta ciudad/área donde usted vive?

- (1) Sí **[Sigue]**
- (2) No **[Pasa a EXPERIMENTO C1]**
- (888888) No sabe **[NO LEER]** **[Pasa a EXPERIMENTO C1]**
- (988888) No responde **[NO LEER]** **[Pasa a EXPERIMENTO C1]**

CCQ4. Y también según lo que usted ha visto y oído, diría que esas normas o reglamentos se aplican... **[Leer alternativas]**

- (1) Siempre
- (2) Casi siempre
- (3) Algunas veces
- (4) Rara vez
- (5) Nunca
- (888888) No sabe **[NO LEER]**
- (988888) No responde **[NO LEER]**
- (999999) Inaplicable **[NO LEER]**

EXPERIMENTO CI – TRATAMIENTO 1
[Aplicar aleatoriamente a 1/3 de la muestra]

[ENTREGAR TARJETA “X” AL ENTREVISTADO]

Esta tarjeta muestra información de la Organización de las Naciones Unidas, con datos sobre delincuencia en este país.

Como indica la tarjeta, la tasa de homicidios en Panamá ha aumentado en los últimos años. Según esta información, la tasa de homicidios ha aumentado un 75%.

[RECOGER TARJETA “X”]

[ENTREGAR TARJETA “Y” AL ENTREVISTADO]

Los gobiernos pueden tomar muchas medidas para combatir la delincuencia, pero tienen recursos limitados para ello. Suponga que el gobierno tuviera un presupuesto total de 10 monedas para distribuir entre 4 medidas para reducir la delincuencia. Yo voy a leerle las medidas y pedirle que distribuya estas 10 monedas en la parte de arriba de la tarjeta, entre las cuatro posibles medidas, según lo que usted considere mejor. Usted puede asignar la cantidad de monedas que usted quiera a cada una de las medidas. Tiene que usar las 10 monedas.

Estas son las cuatro posibles medidas: **[Leer alternativas]**

1. Aumentar los castigos a los delincuentes
2. Ofrecer subsidios/ayuda a la gente para la compra de sistemas de seguridad y otras formas de autoprotección
3. Implementar medidas de prevención, como entrenamiento vocacional y programas de rehabilitación
4. Invertir más dinero en programas contra la pobreza

[Repita el texto de explicación si ve que la persona entrevistada tiene dudas]

[Anota en las siguientes preguntas cuántas monedas asignó el entrevistado a cada una de las medidas]

IACE1A1. [Anota cuántas monedas asignó el entrevistado a la medida “1. Aumentar los castigos a los delincuentes”] [IMPORTANTE: anota “0” si la persona no asignó ninguna moneda a esta medida] _____
 (888888) No sabe **[NO LEER]**
 (988888) No responde **[NO LEER]**
 (999999) Inaplicable **[NO LEER]**

IACE1B1. [Anota cuántas monedas asignó el entrevistado a la medida “2. Ofrecer subsidios/ayuda a la gente para la compra de sistemas de seguridad y otras formas de autoprotección”] [IMPORTANTE: anota “0” si la persona no asignó ninguna moneda a esta medida] _____
 (888888) No sabe **[NO LEER]**
 (988888) No responde **[NO LEER]**
 (999999) Inaplicable **[NO LEER]**

IACE1C1. [Anota cuántas monedas asignó el entrevistado a la medida “3. Implementar medidas de prevención, como entrenamiento vocacional y programas de rehabilitación”] [IMPORTANTE: anota “0” si la persona no asignó ninguna moneda a esta medida] _____
 (888888) No sabe **[NO LEER]**
 (988888) No responde **[NO LEER]**
 (999999) Inaplicable **[NO LEER]**

IACE1D1. [Anota cuántas monedas asignó el entrevistado a la medida “4. Invertir más dinero en programas contra la pobreza”] [IMPORTANTE: anota “0” si la persona no asignó ninguna moneda a esta medida] _____

(888888) No sabe [NO LEER]

(988888) No responde [NO LEER]

(999999) Inaplicable [NO LEER]

EXPERIMENTO CI – TRATAMIENTO 2

[Aplicar aleatoriamente a 1/3 de la muestra]

[ENTREGAR TARJETA “Z” AL ENTREVISTADO]

Esta tarjeta muestra información de la Organización de las Naciones Unidas, con datos sobre delincuencia en este país.

Como indica la tarjeta, la tasa de homicidios en Panamá ha disminuido en los últimos años. Según esta información, la tasa de homicidios ha caído casi un 25%.

[RECOGER TARJETA “Z”]

[ENTREGAR TARJETA “Y” AL ENTREVISTADO]

Los gobiernos pueden tomar muchas medidas para combatir la delincuencia, pero tienen recursos limitados para ello. Suponga que el gobierno tuviera un presupuesto total de 10 monedas para distribuir entre 4 medidas para reducir la delincuencia. Yo voy a leerle las medidas y pedirle que distribuya estas 10 monedas en la parte de arriba de la tarjeta, entre las cuatro posibles medidas, según lo que usted considere mejor. Usted puede asignar la cantidad de monedas que usted quiera a cada una de las medidas. Tiene que usar las 10 monedas.

Estas son las cuatro posibles medidas: [Leer alternativas]

1. Aumentar los castigos a los delincuentes
2. Ofrecer subsidios/ayuda a la gente para la compra de sistemas de seguridad y otras formas de autoprotección
3. Implementar medidas de prevención, como entrenamiento vocacional y programas de rehabilitación
4. Invertir más dinero en programas contra la pobreza

[Repita el texto de explicación si ve que la persona entrevistada tiene dudas]

[Anota en las siguientes preguntas cuántas monedas asignó el entrevistado a cada una de las medidas]

IACE1A2. [Anota cuántas monedas asignó el entrevistado a la medida “1. Aumentar los castigos a los delincuentes”] [IMPORTANTE: anota “0” si la persona no asignó ninguna moneda a esta medida] _____

(888888) No sabe [NO LEER]

(988888) No responde [NO LEER]

(999999) Inaplicable [NO LEER]

IACE1B2. [Anota cuántas monedas asignó el entrevistado a la medida “2. Ofrecer subsidios/ayuda a la gente para la compra de sistemas de seguridad y otras formas de autoprotección”] [IMPORTANTE: anota “0” si la persona no asignó ninguna moneda a esta medida] _____

(888888) No sabe [NO LEER]

(988888) No responde [NO LEER]

(999999) Inaplicable [NO LEER]

<p>IACE1C2. [Anota cuántas monedas asignó el entrevistado a la medida “3. Implementar medidas de prevención, como entrenamiento vocacional y programas de rehabilitación”] [IMPORTANTE: anota “0” si la persona no asignó ninguna moneda a esta medida] _____ (888888) No sabe [NO LEER] (988888) No responde [NO LEER] (999999) Inaplicable [NO LEER]</p>	
<p>IACE1D2. [Anota cuántas monedas asignó el entrevistado a la medida “4. Invertir más dinero en programas contra la pobreza”] [IMPORTANTE: anota “0” si la persona no asignó ninguna moneda a esta medida] _____ (888888) No sabe [NO LEER] (988888) No responde [NO LEER] (999999) Inaplicable [NO LEER]</p>	

EXPERIMENTO CI – SIN TRATAMIENTO
[Aplicar aleatoriamente a 1/3 de la muestra]

[ENTREGAR TARJETA “Y” AL ENTREVISTADO]

Los gobiernos pueden tomar muchas medidas para combatir la delincuencia, pero tienen recursos limitados para ello. Suponga que el gobierno tuviera un presupuesto total de 10 monedas para distribuir entre 4 medidas para reducir la delincuencia. Yo voy a leerle las medidas y pedirle que distribuya estas 10 monedas en la parte de arriba de la tarjeta, entre las cuatro posibles medidas, según lo que usted considere mejor. Usted puede asignar la cantidad de monedas que usted quiera a cada una de las medidas. Tiene que usar las 10 monedas.

Estas son las cuatro posibles medidas: **[Leer alternativas]**

1. Aumentar los castigos a los delincuentes
2. Ofrecer subsidios/ayuda a la gente para la compra de sistemas de seguridad y otras formas de autoprotección
3. Implementar medidas de prevención, como entrenamiento vocacional y programas de rehabilitación
4. Invertir más dinero en programas contra la pobreza

[Repita el texto de explicación si ve que la persona entrevistada tiene dudas]

[Anota en las siguientes preguntas cuántas monedas asignó el entrevistado a cada una de las medidas]

<p>IACE1A0. [Anota cuántas monedas asignó el entrevistado a la medida “1. Aumentar los castigos a los delincuentes”] [IMPORTANTE: anota “0” si la persona no asignó ninguna moneda a esta medida] _____ (888888) No sabe [NO LEER] (988888) No responde [NO LEER] (999999) Inaplicable [NO LEER]</p>	
<p>IACE1B0. [Anota cuántas monedas asignó el entrevistado a la medida “2. Ofrecer subsidios/ayuda a la gente para la compra de sistemas de seguridad y otras formas de autoprotección”] [IMPORTANTE: anota “0” si la persona no asignó ninguna moneda a esta medida] _____ (888888) No sabe [NO LEER] (988888) No responde [NO LEER] (999999) Inaplicable [NO LEER]</p>	

<p>IACE1C0. [Anota cuántas monedas asignó el entrevistado a la medida “3. Implementar medidas de prevención, como entrenamiento vocacional y programas de rehabilitación”] [IMPORTANTE: anota “0” si la persona no asignó ninguna moneda a esta medida] _____</p> <p>(888888) No sabe [NO LEER] (988888) No responde [NO LEER] (999999) Inaplicable [NO LEER]</p>	
<p>IACE1D0. [Anota cuántas monedas asignó el entrevistado a la medida “4. Invertir más dinero en programas contra la pobreza”] [IMPORTANTE: anota “0” si la persona no asignó ninguna moneda a esta medida] _____</p> <p>(888888) No sabe [NO LEER] (988888) No responde [NO LEER] (999999) Inaplicable [NO LEER]</p>	

[RECOGER TARJETA “Y”]

<p>IACE2. Suponga que el Gobierno Nacional tuviera dos posibles medidas para combatir la delincuencia. Ambas tienen el mismo costo pero el Gobierno podría implementar sólo una de ellas. La primera medida permitiría una reducción inmediata de la tasa de delincuencia por un 10%. La segunda medida reduciría la tasa de delincuencia por un 20%, pero esta reducción solo tendría efecto luego de dos (2) años. ¿Cuál de estas medidas para combatir la delincuencia preferiría usted? [Leer alternativas]</p> <p>(1) La opción 1: reducción inmediata de la tasa de delincuencia en un 10% [Sigue] (2) o la opción 2: reducción de la tasa de delincuencia en un 20% luego de 2 años [Pasa a IACE5]</p> <p>(888888) No sabe [NO LEER] [Pasa a IACE5] (988888) No responde [NO LEER] [Pasa a IACE5]</p>	
<p>IACE3. Y si en vez de 20% la segunda medida disminuyera la delincuencia en un 30% dentro de 2 años, ¿preferiría usted... [Leer alternativas]</p> <p>(1) La opción 1: reducción inmediata de la tasa de delincuencia en un 10% [Sigue] (2) La opción 2: reducción de la tasa de delincuencia en un 30% luego de 2 años [Pasa a IACE5]</p> <p>(888888) No sabe [NO LEER] [Pasa a IACE5] (988888) No responde [NO LEER] [Pasa a IACE5] (999999) Inaplicable [NO LEER] [Pasa a IACE5]</p>	
<p>IACE4. Y si en vez de 30% la segunda medida disminuyera la delincuencia en un 50% dentro de 2 años, ¿preferiría usted... [Leer alternativas]</p> <p>(1) La opción 1: reducción inmediata de la tasa de delincuencia en un 10% (2) La opción 2: reducción de la tasa de delincuencia en un 50% luego de 2 años</p> <p>(888888) No sabe [NO LEER] (988888) No responde [NO LEER] (999999) Inaplicable [NO LEER]</p>	

[ENTREGAR TARJETA “C” AL ENTREVISTADO]

<p>Vamos a usar de nuevo esta tarjeta, en donde el número 1 representa “muy en desacuerdo” y el número 7 representa “muy de acuerdo”. Un número entre el 1 y el 7, representa un puntaje intermedio. Voy a hacerle una serie de preguntas y le voy a pedir que para darme su respuesta utilice los números de la escalera.</p> <p style="text-align: right;">[Anotar 1-7, 888888= No sabe, 988888 = No responde]</p>	
<p>IACE5. ¿Hasta qué punto está usted de acuerdo con que los esfuerzos para reducir la delincuencia deberían ser una prioridad, incluso si eso significa que el gobierno tenga menos recursos para reducir la pobreza?</p>	
<p>IACE6. ¿Hasta qué punto está usted de acuerdo con que a veces es aceptable que los oficiales de policía ignoren la ley y castiguen a los delincuentes ellos mismos?</p>	

IACE7. ¿Hasta qué punto está usted de acuerdo con que cuando el delito es lo suficientemente grave, es aceptable que la policía utilice la violencia física en contra de un sospechoso para obtener información?	
IACE8. ¿Hasta qué punto está usted de acuerdo con que los ciudadanos deban invertir su dinero en medidas de seguridad privadas en vez de contactar a la policía u otras autoridades públicas?	

[RECOGER TARJETA “C”]

<p>IACE9. Suponga usted que el Gobierno Nacional tuviera dos propuestas, una para compensar a quienes se ven afectados por la delincuencia y otra para disminuir la delincuencia. El Gobierno podría implementar sólo una de ellas. La primera propuesta le daría a cada familia afectada por un delito grave (como un robo violento) \$1000 dólares como compensación. La segunda propuesta reduciría en un 10% la tasa de delincuencia de manera inmediata por medio de cámaras de seguridad, un aumento en el número de policías, y soluciones laborales y de capacitación a jóvenes en riesgo. ¿Cuál de estas propuestas preferiría usted? [Leer alternativas]</p> <p>(1) La opción 1: pago de \$1000 dólares para quienes son afectados por la delincuencia [Sigue]</p> <p>(2) o la opción 2: inversiones que disminuyen la delincuencia en un 10% [Pasa a WF1]</p> <p>(888888) No sabe [NO LEER] [Pasa a WF1]</p> <p>(988888) No responde [NO LEER] [Pasa a WF1]</p>	
<p>IACE10. Y si en vez de 10% la segunda propuesta disminuyera un 25% el nivel de delincuencia, ¿preferiría usted... [Leer alternativas]</p> <p>(1) La opción 1: pago de \$1000 dólares para quienes son afectados por la delincuencia? [Sigue]</p> <p>(2) o la opción 2: inversiones que disminuyen la delincuencia en un 25%? [Pasa a WF1]</p> <p>(888888) No sabe [NO LEER] [Pasa a WF1]</p> <p>(988888) No responde [NO LEER] [Pasa a WF1]</p> <p>(999999) Inaplicable [NO LEER] [Pasa a WF1]</p>	
<p>IACE11. Y si en vez de 25% la segunda propuesta disminuyera un 50% el nivel de delincuencia, ¿preferiría usted... [Leer alternativas]</p> <p>(1) La opción 1: pago de \$1000 dólares para quienes son afectados por la delincuencia?</p> <p>(2) o la opción 2: inversiones que disminuyen la delincuencia en un 50%?</p> <p>(888888) No sabe [NO LEER]</p> <p>(988888) No responde [NO LEER]</p> <p>(999999) Inaplicable [NO LEER]</p>	

<p>WF1. ¿Usted o alguien en su casa recibe ayuda regular en dinero, alimento o en productos de parte del gobierno, sin contar las pensiones?</p> <p>(1) Sí (2) No</p> <p>(888888) No sabe [NO LEER] (988888) No responde [NO LEER]</p>	
<p>CCT1B. Ahora, hablando específicamente sobre el Programa Red de Oportunidades, ¿usted o alguien en su casa es beneficiario de ese programa?</p> <p>(1) Sí (2) No</p> <p>(888888) No sabe [NO LEER] (988888) No responde [NO LEER]</p>	

[Usar tarjeta “ED” como apoyo. NO mostrar la tarjeta al encuestado]

ED. ¿Cuál fue el último año de educación que usted completó o aprobó?

_____ Año de _____ (primaria, secundaria, universitaria) = _____ años total **[Usar tabla a continuación para el código]**

	1º	2º	3º	4º	5º	6º
Ninguno	0					
Primaria	1	2	3	4	5	6
Secundaria	7	8	9	10	11	12
Universitaria	13	14	15	16	17	18+
No sabe [NO LEER]	888888					
No responde [NO LEER]	988888					

ED2. ¿Y hasta qué nivel educativo llegó su madre? **[NO leer alternativas]**

- (00) Ninguno
- (01) Primaria incompleta
- (02) Primaria completa
- (03) Secundaria o bachillerato incompleto
- (04) Secundaria o bachillerato completo
- (05) Técnica/Tecnológica incompleta
- (06) Técnica/Tecnológica completa
- (07) Universitaria incompleta
- (08) Universitaria completa
- (888888) No sabe **[NO LEER]**
- (988888) No responde **[NO LEER]**

Q5A. ¿Con qué frecuencia asiste usted a servicios religiosos? **[Leer alternativas]**

- (1) Más de una vez por semana (2) Una vez por semana (3) Una vez al mes
- (4) Una o dos veces al año (5) Nunca o casi nunca
- (888888) No sabe **[NO LEER]** (988888) No responde **[NO LEER]**

Q5B. Por favor, ¿podría decirme, qué tan importante es la religión en su vida? **[Leer alternativas]**

- (1) Muy importante (2) Algo importante
- (3) Poco importante (4) Nada importante
- (888888) No sabe **[NO LEER]** (988888) No responde **[NO LEER]**

[Usar tarjeta "Q3C" como apoyo. NO mostrar la tarjeta al encuestado]

Q3C. Si usted es de alguna religión, ¿podría decirme cuál es su religión? [NO Leer alternativas]

[Si el entrevistado dice que no tiene ninguna religión, sondee más para ubicar si pertenece a la alternativa 4 u 11]

[Si el entrevistado dice "Cristiano" o "Evangélico", sondee para verificar si es católico (opción 1), pentecostal (opción 5) o evangélico no-pentecostal (opción 2). Si no está seguro, seleccione (2).]

(01) Católico

(02) Protestante, Protestante Tradicional o Protestante no Evangélico (Cristiano, Calvinista; Luterano; Metodista; Presbiteriano; Discípulo de Cristo; Anglicano; Episcopaliano; Iglesia Morava).

(03) Religiones Orientales no Cristianas (Islam; Budista; Hinduista; Taoísta; Confucianismo; Baha'i).

(05) Evangélica y Pentecostal (Evangélico, Pentecostal; Iglesia de Dios; Asambleas de Dios; Iglesia Universal del Reino de Dios; Iglesia Cuadrangular; Iglesia de Cristo; Congregación Cristiana; Menonita; Hermanos de Cristo; Iglesia Cristiana Reformada; Carismático no Católico; Luz del Mundo; Bautista; Iglesia del Nazareno; Ejército de Salvación; Adventista; Adventista del Séptimo Día, Sara Nossa Terra).

(06) Iglesia de los Santos de los Últimos Días (Mormones).

(07) Religiones Tradicionales (Santería, Candomblé, Vudú, Rastafari, Religiones Mayas, Umbanda; María Lonza; Inti, Kardecista, Santo Daime, Esoterica).

(10) Judío (Ortodoxo, Conservador o Reformado)

(12) Testigos de Jehová.

(04) Ninguna (Cree en un Ser Superior pero no pertenece a ninguna religión)

(11) Agnóstico o ateo (no cree en Dios)

(77) Otro

(888888) No sabe [NO LEER]

(988888) No responde [NO LEER]

OCUP4A. ¿A qué se dedica usted principalmente? ¿Está usted actualmente: [Leer alternativas]

(1) Trabajando? [Sigue]

(2) No está trabajando en este momento pero tiene trabajo? [Sigue]

(3) Está buscando trabajo activamente? [Pasa a Q10NEW]

(4) Es estudiante?[Pasa a Q10NEW]

(5) Se dedica a los quehaceres de su hogar?[Pasa a Q10NEW]

(6) Está jubilado, pensionado o incapacitado permanentemente para trabajar? [Pasa a Q10G]

(7) No trabaja y no está buscando trabajo? [Pasa a Q10NEW]

(888888) No sabe [NO LEER] [Pasa a Q10NEW]

(988888) No responde [NO LEER] [Pasa a Q10NEW]

OCUP1A. En su ocupación principal usted es: [Leer alternativas]

(1) Asalariado(a) del gobierno o empresa estatal?

(2) Asalariado(a) en el sector privado?

(3) Patrono(a) o socio(a) de empresa?

(4) Trabajador(a) por cuenta propia?

(5) Trabajador(a) no remunerado(a) o sin pago?

(888888) No sabe [NO LEER]

(988888) No responde [NO LEER]

(999999) Inaplicable [NO LEER]

[ENTREGAR TARJETA “F” AL ENTREVISTADO]

PREGUNTAR SOLO SI TRABAJA O ESTÁ JUBILADO/PENSIONADO/INCAPACITADO (VERIFICAR OCUP4A)]

Q10G. En esta tarjeta hay varios rangos de ingresos ¿Puede decirme en cuál de los siguientes rangos está el ingreso que usted **personalmente** gana al mes por su trabajo o pensión, sin contar el resto de los ingresos del hogar?

[Si no entiende, pregunte: ¿Cuánto gana usted solo, por concepto de salario o pensión, sin contar los ingresos de los demás miembros de su hogar ni las remesas u otros ingresos?]

- (00) Ningún ingreso
- (01) Menos de 100
- (02) Entre 100 – 200
- (03) Entre 201 – 250
- (04) Entre 251 - 300
- (05) Entre 301 - 340
- (06) Entre 341 - 385
- (07) Entre 386 - 420
- (08) Entre 421 - 460
- (09) Entre 461 - 500
- (10) Entre 501 - 550
- (11) Entre 551 - 600
- (12) Entre 601 - 700
- (13) Entre 701 - 800
- (14) Entre 801 - 900
- (15) Entre 901 – 1000
- (16) Más de 1000

(888888) No sabe **[NO LEER]**

(988888) No responde **[NO LEER]**

(999999) Inaplicable (No trabaja ni está jubilado) **[NO LEER]**

Q10NEW. ¿Y en cuál de los siguientes rangos se encuentran los ingresos familiares mensuales de este hogar, incluyendo las remesas del exterior y el ingreso de todos los adultos e hijos que trabajan?

[Si no entiende, pregunte: ¿Cuánto dinero entra en total a su casa al mes?]

- (00) Ningún ingreso
- (01) Menos de 100
- (02) Entre 100 – 200
- (03) Entre 201 – 250
- (04) Entre 251 - 300
- (05) Entre 301 - 340
- (06) Entre 341 - 385
- (07) Entre 386 - 420
- (08) Entre 421 - 460
- (09) Entre 461 - 500
- (10) Entre 501 - 550
- (11) Entre 551 - 600
- (12) Entre 601 - 700
- (13) Entre 701 - 800
- (14) Entre 801 - 900
- (15) Entre 901 – 1000
- (16) Más de 1000
- (888888) No sabe **[NO LEER]**
- (988888) No responde **[NO LEER]**

[RECOGER TARJETA “F”]

Q10A. ¿Usted o alguien que vive en su casa recibe remesas, es decir, ayuda económica del exterior?

- (1) Sí (2) No
- (888888) No sabe **[NO LEER]** (988888) No responde **[NO LEER]**

Q14. ¿Tiene usted intenciones de irse a vivir o a trabajar a otro país en los próximos tres años?

- (1) Sí (2) No
- (888888) No sabe **[NO LEER]** (988888) No responde **[NO LEER]**

Q10D. El salario o sueldo que usted recibe y el total del ingreso de su hogar: **[Leer alternativas]**

- (1) Les alcanza bien y pueden ahorrar
- (2) Les alcanza justo sin grandes dificultades
- (3) No les alcanza y tienen dificultades
- (4) No les alcanza y tienen grandes dificultades
- (888888) No sabe **[NO LEER]**
- (988888) No responde **[NO LEER]**

Q10E. En los últimos dos años, el ingreso de su hogar: **[Leer alternativas]**

- (1) ¿Aumentó?
- (2) ¿Permaneció igual?
- (3) ¿Disminuyó?
- (888888) No sabe **[NO LEER]**
- (988888) No responde **[NO LEER]**

<p>Q11N. ¿Cuál es su estado civil? [Leer alternativas]</p> <p>(1) Soltero (2) Casado (3) Unión libre (acompañado) (4) Divorciado (5) Separado (6) Viudo (888888) No sabe [NO LEER] (988888) No responde [NO LEER]</p>	
<p>Q12C. ¿Cuántas personas en total viven en su hogar en este momento? _____</p> <p>(888888) No sabe [NO LEER] (988888) No responde [NO LEER]</p>	
<p>Q12BN. ¿Cuántos niños menores de 13 años viven en este hogar?</p> <p>_____</p> <p>00 = Ninguno (888888) No sabe [NO LEER] (988888) No responde [NO LEER]</p>	
<p>Q12. ¿Tiene hijos(as)? ¿Cuántos? [Contar todos los hijos del entrevistado, que vivan o no en el hogar] _____ [VALOR MÁXIMO ACEPTADO: 20] [Sigue]</p> <p>(00 = Ninguno) [Pasa a VAC1] (888888) No sabe [NO LEER] [Sigue] (988888) No responde [NO LEER] [Sigue]</p>	
<p>¿Cuántos hijos hombres y cuántas hijas mujeres tiene?</p> <p>Q12M. [Anotar cantidad de hijos varones] _____</p> <p>Q12F. [Anotar cantidad de hijas mujeres] _____</p> <p>(888888) No sabe [NO LEER] (988888) No responde [NO LEER] (999999) Inaplicable (No tiene hijos) [NO LEER]</p>	
<p>VAC1. Pensando en las madres, padres o cuidadores de los niños y niñas que usted conoce en este vecindario/comunidad, ¿sabe si ellos cuidan que los niños y niñas tengan sus vacunas al día?</p> <p>(1) Sí (2) No (888888) No sabe [NO LEER] (988888) No responde [NO LEER]</p>	
<p>ETID. ¿Usted se considera una persona blanca, mestiza, indígena, negra, mulata, u otra? [Si la persona entrevistada dice Afro-panameña, codificar como (4) Negra]</p> <p>(1) Blanca (2) Mestiza (3) Indígena (4) Negra (5) Mulata (7) Otra (888888) No sabe [NO LEER] (988888) No responde [NO LEER]</p>	
<p>WWW1. Hablando de otras cosas, ¿qué tan frecuentemente usa usted el Internet? [Leer alternativas]</p> <p>(1) Diariamente (2) Algunas veces a la semana (3) Algunas veces al mes (4) Rara vez (5) Nunca (888888) No sabe [NO LEER] (988888) No responde [NO LEER]</p>	
<p>G10. ¿Con qué frecuencia sigue las noticias, ya sea en la televisión, la radio, los periódicos o el Internet? [Leer alternativas]</p> <p>(1) Diariamente (2) Algunas veces a la semana (3) Algunas veces al mes (4) Rara vez (5) Nunca (888888) No sabe [NO LEER] (988888) No responde [NO LEER]</p>	

<p>PR1. La vivienda que ocupa su hogar es... [Leer alternativas]:</p> <p>(1) Alquilada</p> <p>(2) Propia, [Si el entrevistado duda, decir “totalmente pagada o siendo pagada a plazos/cuota/hipoteca”]</p> <p>(3) Prestada o compartida</p> <p>(4) Otra situación</p> <p>(888888) No sabe [NO LEER]</p> <p>(988888) No responde [NO LEER]</p>	
---	--

Para finalizar, podría decirme si en su casa tienen: **[Leer todos]**

R3. Refrigerador	(0) No	(1) Sí	(888888) No sabe [NO LEER]	(988888) No responde [NO LEER]		
R4. Teléfono convencional/fijo/residencial (no celular)	(0) No	(1) Sí	(888888) No sabe [NO LEER]	(988888) No responde [NO LEER]		
R4A. Teléfono celular (acepta smartphone/ teléfono inteligente)	(0) No	(1) Sí	(888888) No sabe [NO LEER]	(988888) No responde [NO LEER]		
R5. Vehículo/carro. ¿Cuántos? [Si no dice cuántos, marcar “uno”.]	(0) No	(1) Uno	(2) Dos	(3) Tres o más	(888888) No sabe [NO LEER]	(988888) No responde [NO LEER]
R6. Lavadora de ropa	(0) No	(1) Sí	(888888) No sabe [NO LEER]	(988888) No responde [NO LEER]		
R7. Horno microondas	(0) No	(1) Sí	(888888) No sabe [NO LEER]	(988888) No responde [NO LEER]		
R8. Motocicleta	(0) No	(1) Sí	(888888) No sabe [NO LEER]	(988888) No responde		
R12. Agua potable dentro de la vivienda	(0) No	(1) Sí	(888888) No sabe [NO LEER]	(988888) No responde [NO LEER]		
R14. Cuarto de baño dentro de la casa	(0) No	(1) Sí	(888888) No sabe [NO LEER]	(988888) No responde [NO LEER]		
R15. Computadora (acepta tableta/iPad)	(0) No	(1) Sí	(888888) No sabe [NO LEER]	(988888) No responde [NO LEER]		
R18. Servicio de Internet desde su casa (incluyendo teléfono o tableta)	(0) No	(1) Sí	(888888) No sabe [NO LEER]	(988888) No responde [NO LEER]		
R1. Televisión	(0) No [Pasa a FORMATQ]	(1) Sí [Sigue]	(888888) No sabe [NO LEER]	(988888) No responde [NO LEER]		
R16. Televisor de pantalla plana	(0) No	(1) Sí	(888888) No sabe [NO LEER]	(988888) No responde [NO LEER]	(999999) Inaplicable [NO LEER]	

Estas son todas las preguntas que tengo. Muchísimas gracias por su colaboración.

FORMATQ. Favor indicar el formato en que se completó ESTE cuestionario específico (1) Papel (2) ADGYS (3) Windows PDA (4) STG	
COLORR. [Una vez salga de la entrevista, SIN PREGUNTAR, por favor use la Paleta de Colores, e indique el número que más se acerca al color de piel de la cara del entrevistado] _____ (97) No se pudo clasificar [Marcar (97) únicamente, si por alguna razón, no se pudo ver la cara de la persona entrevistada]	
Hora en la cual terminó la entrevista _____ : _____	
[Una vez salga de la entrevista, SIN PREGUNTAR, complete las siguientes preguntas]	
CONOCIM. Usando la escala que se presenta abajo, por favor califique su percepción sobre el nivel de conocimiento político del entrevistado (1) Muy alto (2) Alto (3) Ni alto ni bajo (4) Bajo (5) Muy bajo	

DESORDEN FÍSICO ¿Hasta qué punto diría usted que el área alrededor del hogar del encuestado/a está afectada por...?	Nada	Poco	Algo	Mucho
IAREA1. Basura en la calle o acera	(1)	(2)	(3)	(4)
IAREA2. Hoyos/Pozos/huecos en la calle	(1)	(2)	(3)	(4)
IAREA3. Viviendas que tienen verjas o rejas de metal en las ventanas (incluye reja perimetral, alambre de púas y similares)	(1)	(2)	(3)	(4)

DESORDEN SOCIAL ¿Hasta qué punto diría que el área alrededor del hogar del encuestado/a está afectada por...?	Nada	Poco	Algo	Mucho
IAREA4. Jóvenes o niños en las calles sin hacer nada, que andan vagando	(1)	(2)	(3)	(4)
IAREA6. Gente borracha o drogada en las calles	(1)	(2)	(3)	(4)
IAREA7. Personas discutiendo de una forma agresiva o violenta (hablando en un tono de voz muy alto, con enojo)	(1)	(2)	(3)	(4)

TI. Duración de la entrevista [<i>minutos, ver página # 1</i>] _____	
INTID. Número de identificación del entrevistador: _____	
SEXI. Anotar el sexo suyo: (1) Hombre (2) Mujer	
COLORI. Usando la Paleta de Colores, anote el color de piel suyo.	

Yo juro que esta entrevista fue llevada a cabo con la persona indicada.

Firma del entrevistador _____ Fecha ____ / ____ / ____

Firma del supervisor de campo _____

Comentarios:

[No usar para PDA/Android] Firma de la persona que digitó los datos _____

[No usar para PDA/Android] Firma de la persona que verificó los datos _____

Tarjeta A

1	2	3	4	5	6	7	8	9	10
Izquierda					Derecha				

Tarjeta B

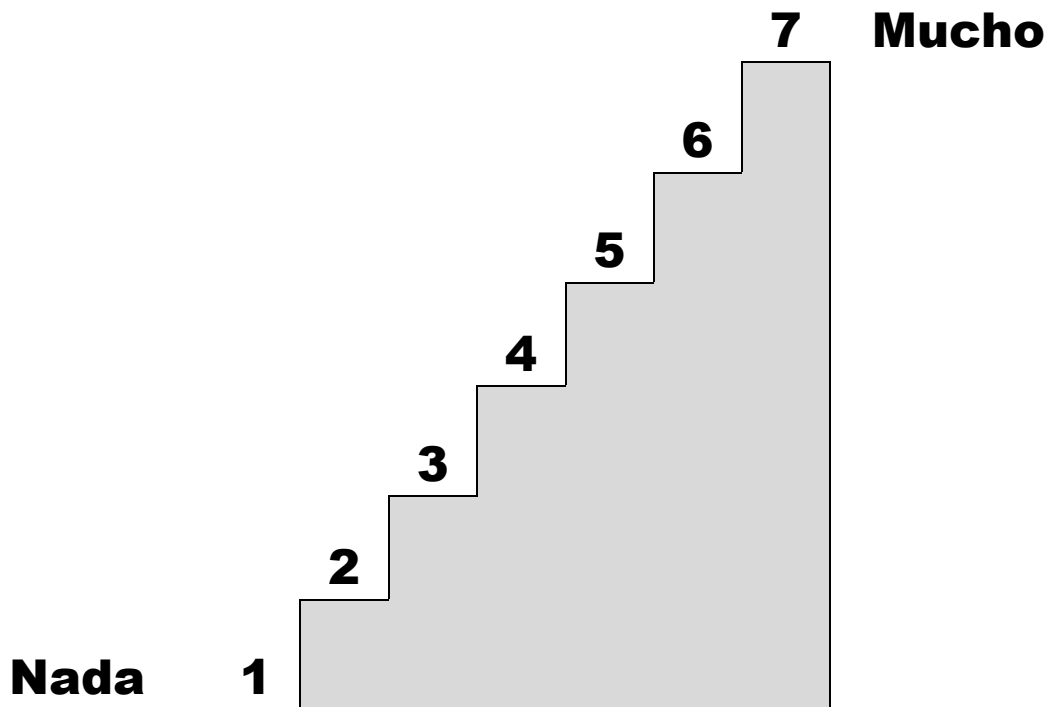

Tarjeta C

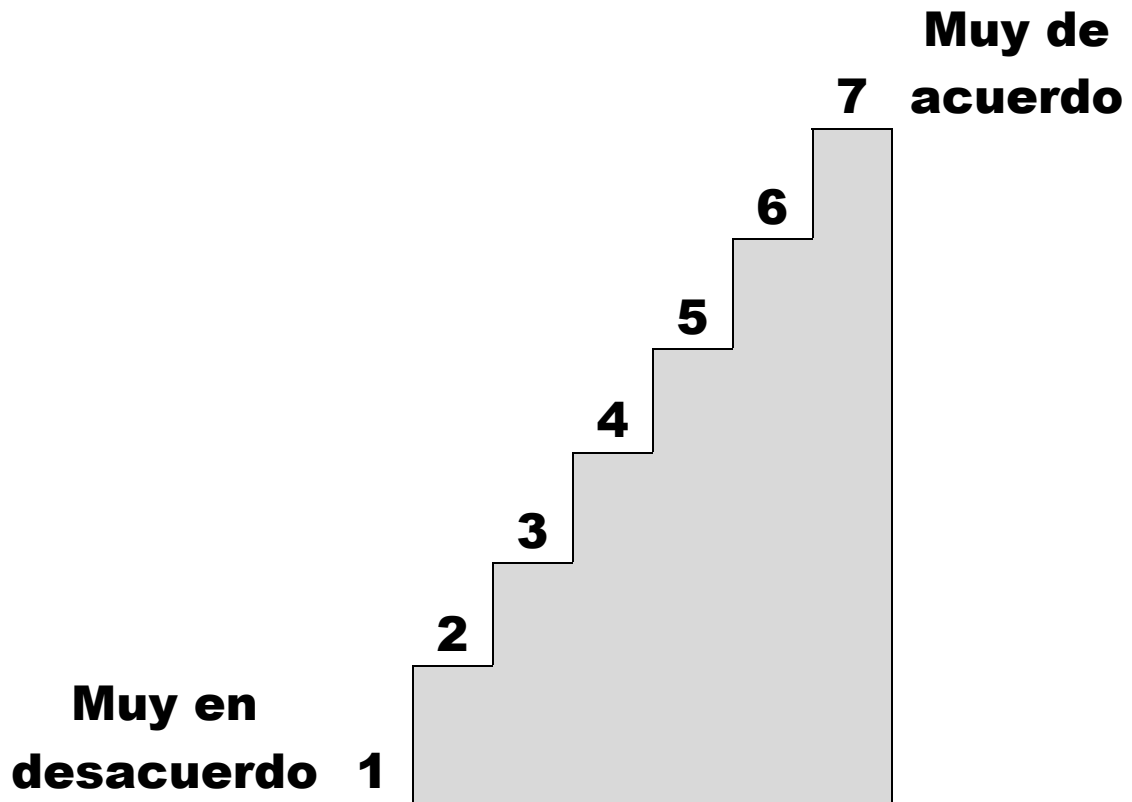

Tarjeta N

1	2	3	4	5	6	7
Medio ambiente es prioridad					Crecimiento económico es prioridad	

Tarjeta D

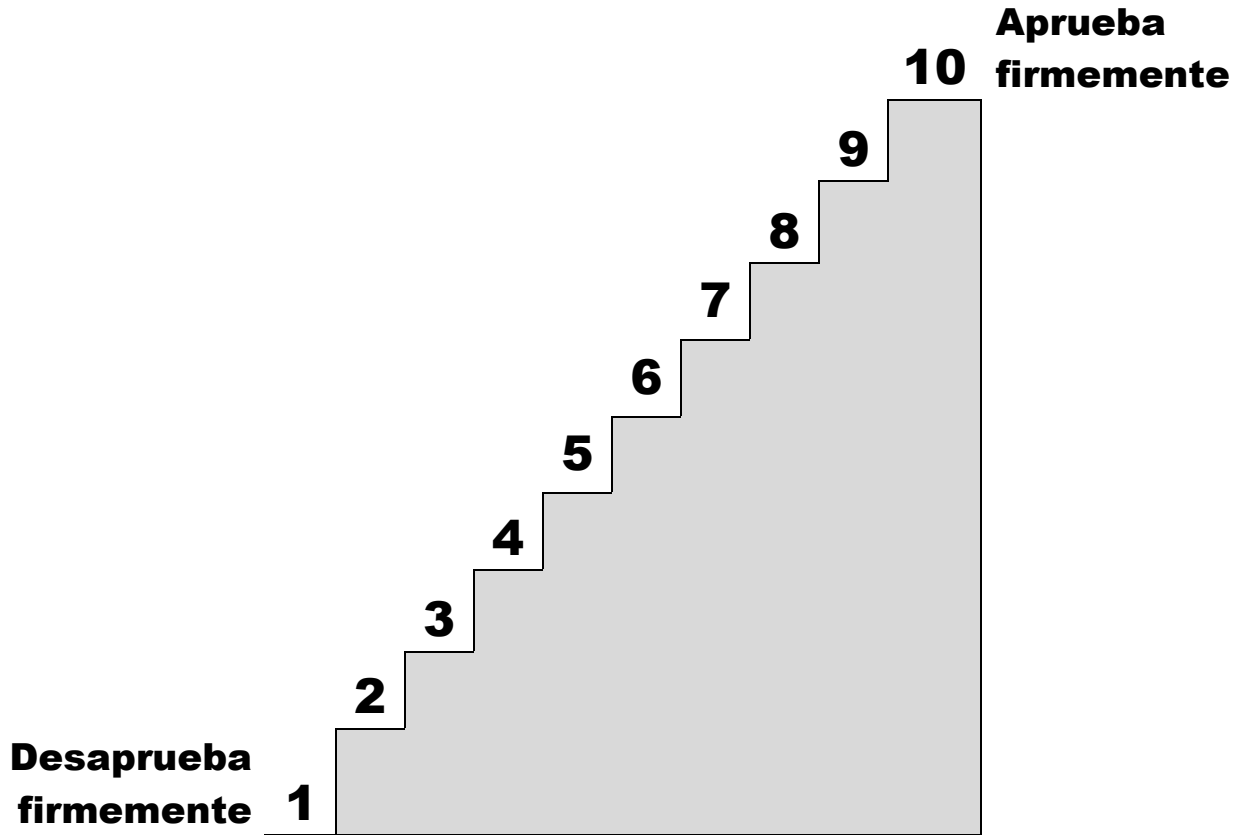

Tarjeta H

Brasil

China

Corea del Sur

Estados Unidos

India

Japón

México

Rusia

Singapur

Venezuela

Tarjeta X

Tarjeta X

¿Sabía Ud. que la tasa de homicidios en Panamá CASI SE HA DUPLICADO en los últimos años?



Tasa de homicidios intencionales, cada 100.000 habitantes.
Fuente: Oficina de las Naciones Unidas contra Drogas y el Delito (UNODC).

Aumentó un 75%

Tarjeta Z

Tarjeta Z

¿Sabía Ud. que la tasa de homicidios en Panamá HA DISMINUIDO en los últimos años ?



Tasa de homicidios intencionales, cada 100.000 habitantes.
Fuente: Oficina de las Naciones Unidas contra Drogas y el Delito (UNODC).

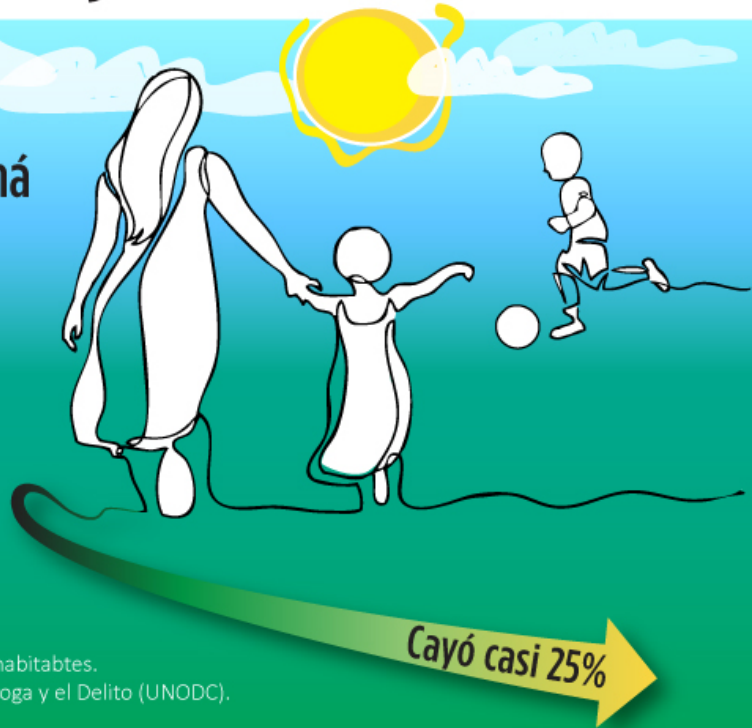

Tarjeta Y

Tarjeta Y



Distribuya las 10 monedas de arriba entre las 4 medidas de combate a la delincuencia, según lo que usted considere mejor.

Aumentar los castigos a los delincuentes



Ofrecer subsidios para autoprotección



Implementar medidas de prevención



Invertir más dinero en programas contra la pobreza



Tarjeta F

- (00) Ningún ingreso
- (01) Menos de 100
- (02) Entre 100 – 200
- (03) Entre 201 – 250
- (04) Entre 251 - 300
- (05) Entre 301 - 340
- (06) Entre 341 - 385
- (07) Entre 386 - 420
- (08) Entre 421 - 460
- (09) Entre 461 - 500
- (10) Entre 501 - 550
- (11) Entre 551 - 600
- (12) Entre 601 - 700
- (13) Entre 701 - 800
- (14) Entre 801 - 900
- (15) Entre 901 – 1000
- (16) Más de 1000

Tarjeta ED
[NO MOSTRAR, solo para el encuestador]

[Usar tarjeta "ED" como apoyo. NO mostrar la tarjeta al encuestado]

ED. ¿Cuál fue el último año de educación que usted completó o aprobó?

_____ Año de _____ (primaria, secundaria, universitaria) = _____ años total **[Usar tabla a continuación para el código]**

	1 ^o	2 ^o	3 ^o	4 ^o	5 ^o	6 ^o	
Ninguno	0						
Primaria	1	2	3	4	5	6	
Secundaria	7	8	9	10	11	12	
Universitaria	13	14	15	16	17	18+	
No sabe [NO LEER]	888888						
No responde [NO LEER]	988888						

Tarjeta Q3C
[NO MOSTRAR, solo para el encuestador]

Q3C. Si usted es de alguna religión, ¿podría decirme cuál es su religión? **[NO Leer alternativas]**

[Si el entrevistado dice que no tiene ninguna religión, sondee más para ubicar si pertenece a la alternativa 4 u 11]

[Si el entrevistado dice "Cristiano" o "Evangélico", sondee para verificar si es católico (opción 1), pentecostal (opción 5) o evangélico no-pentecostal (opción 2). Si no está seguro, seleccione (2).]

(01) Católico

(02) Protestante, Protestante Tradicional o Protestante no Evangélico (Cristiano, Calvinista; Luterano; Metodista; Presbiteriano; Discípulo de Cristo; Anglicano; Episcopaliano; Iglesia Morava).

(03) Religiones Orientales no Cristianas (Islam; Budista; Hinduista; Taoísta; Confucianismo; Baha'i).

(05) Evangélica y Pentecostal (Evangélico, Pentecostal; Iglesia de Dios; Asambleas de Dios; Iglesia Universal del Reino de Dios; Iglesia Cuadrangular; Iglesia de Cristo; Congregación Cristiana; Menonita; Hermanos de Cristo; Iglesia Cristiana Reformada; Carismático no Católico; Luz del Mundo; Bautista; Iglesia del Nazareno; Ejército de Salvación; Adventista; Adventista del Séptimo Día, Sara Nossa Terra).

(06) Iglesia de los Santos de los Últimos Días (Mormones).

(07) Religiones Tradicionales (Santería, Candomblé, Vudú, Rastafari, Religiones Mayas, Umbanda; María Lonza; Inti, Kardecista, Santo Daime, Esotérica).

(10) Judío (Ortodoxo, Conservador o Reformado)

(12) Testigos de Jehová.

(04) Ninguna (Cree en un Ser Superior pero no pertenece a ninguna religión)

(11) Agnóstico o ateo (no cree en Dios)

(77) Otro

(888888) No sabe

(988888) No responde

Paleta de Colores

